El Lobo, Declaró y Está Libre

Información Column. 23 y 4.

$1000 PESOS M/N

Meridiano De Nayarit

Tepic, Nay., Jueves 9 de Noviembre de 1989 | AÑO XLV ÉPOCA II | NUM. 1,140

C. MAYOR QUIN DETENIDO

Para los nayaritas, como para todo el país, reconocemos que en los hechos Carlos Salinas de Gortari ha cumplido con los mexicanos, y así quedó expuesto en la lectura de un claro, objetivo y contundente informe de gobierno, se manifestó en multitudinaria reunión llevada a cabo en esta capital en presencia de todos los cuadros del PRI en Nayarit a la que asistió el gobernador Celso H. Delgado y el representante del CEN, doctor Carlos Severi, director de ICAP.

Fuente Política

Los recursos económicos del Congreso del Estado, no han sido canalizados hacia las campañas de proselitismo político de los priistas, con miras a las próximas contiendas electorales, esta es una apreciación equivoca del Partido de la Revolución Democratica (PRD)".

El diputado local del Partido Revolucionario institucional (PRI), licenciado Rafael Pérez Cárdenas, refirió lo anterior por refutar las declaraciones vertidas a este respecto, por el coordinador de la fracción parlamentaria del PRD, Antonio Gallardo Villela.

Pérez Cárdenas precisó que el presupuesto de la Cámara de Diputados, "es mas reducido", toda vez que únicamente

PASE A LA PAG. 3

✦Hay Cinco Detenidos por la Fuga del Penal

Despues de ocho dias de estar sujetos a investigación los 5 ex celadores del Centro de Rehabilitación Social "Venustiano Carranza" de Tepic, fueron trasladados de las oficinas de la agencia del Ministerio Público Federal -Insurgentes 300 en Tepic- al CERESO, ya a disposición del Juez Federal.

Los detenidos Arturo Delgado Cedano, jefe de seguridad del Penal, y los celadores Gerardo Velazquez, Miguel Hernandez, Gabriel Diaz y Santos Esparza, les integraron la averiguación previa 253/89, y fueron consignados por los delitos de evasión de reos, cohecho, pandillismo, abuso de autoridad, coalición de Servidor Público y ejercicio indebido del servicio público, luego de que el pasado 31 de octubre permitieron la fuga del narcotraficante Pedro Luis López Duarte, quien purgaba una condena de 7 años en prisión.

El narcotraficante y los responsables de la Seguridad del Centro de Rehabilitación Social "Venustiano Carranza" anduvieron paseando por el centro de la ciudad de Tepic, luciendo ternos de ropa, zapaterías, y fueron a rematar a un restaurante, precisamente en ese lugar López Duarte les invitó una cerveza de la marca "Pacífico", camarón en abundancia y un suculento pescado sarandeado. El restaurant se localiza en insurgentes y calle 5, en la Colonia El Rodeo. Este restaurant "Camino Real" es

PASE A LA PAG. 3

Sádica Venganza Entre Marigueneros

Parece ser que en la cabecera municipal de Ahuacatlan, se siguen consumando delitos, por venganzas personales. Hace dos dias informamos de la sospechosa muerte de un doctor ahuacatleno que fue encontrado muerto en su consultorio y, en cuyo cuerpo, se notaba las huellas de violencia, ya que además de un "tiquimazo" con arma contante en el cuello, le dieron un balazo en el ojo derecho, ignorándose hasta el momento, quien o quienes lo hayan ultimado.

Ahora nos ocupa este espacio dos crimenes, que por el sadismo con que se ejecutaron hacen pensar que algunos psicópatas andan sueltos.

Los hechos ocurrieron en un lugar denominado "Cerro de la Tambora", del municipio Jalisco, hasta donde se trasladaron personal de la Poli-

Pase a la Pág. 3

Estamos Cambiando Para Bien de México: Salinas de Gortari

El rumbo que hemos adoptado en materia económica de Firmeza al estado y lo que centra en sus verdaderos objetivos, afirmó el Presidente Carlos Salinas de Gortari, al señalar que "estamos cambiando para bien de México".

La vigencia del Pacto, la renegociación de la Deuda Externa, la Apertura Comercial, la desregulación económica, son políticas que tiene por objeto alcanzar un ritmo de crecimiento superior al de la población y abatir permanentemente la inflación, pero no es suficiente, dijo el Mandatario de la Nación, han que comprometernos igualmente con el combate decidido a la pobreza extrema y a las desigualdades que todavía padece de manera lacerante nuestro país.

Durante el desayuno que tuvo el Jefe del Ejecutivo con miembros de la generación 1985-1989 de la Facultad de Economía de la UNAM, misma que abarcó, indicó que la liga con ellos una profesión, pero también una vocación común: el servir a México.

Sostuvo que a la hora actual requiere universitarios de calidad y excelencia y añadió que el estado mexicano necesita economistas con una caracteristicas: una profunda convicción social y una muy sólida formación técnica, para poder participar activamente en la solución de los problemas y retos que enfrenta nuestra nación.

Indicó que la modernización educativa es el puente más firme por el que debe transitar México, para así ser más justo frente a las desigualdades internas y

Pase a la Pág. 3

✦Era Muy Buscado por Delitos Contra la Salud

Oscar Cosio Nayorquin, el narcotraficante más buscado en el noreste del país por agentes de la Procuraduría General de la República (PGR), fue arrestado anteanoche por el jefe de Grupo de la Policía Judicial Federal José Juan Silva González, en la plaza principal de Tepic, frente a la iglesia Catedral, luego de que tranquilamente saboreaba una nieve de amarena.

José Juan Silva dijo a MERIDIANO que "yo solo cumplí con una orden de aprehensión girada por el Juez de Distrito hace dos años. Oscar Cosio vino a Nayarit pensando que ya nadie lo reconocería y, bueno, se confió y lo arrestè".

Oscar Cosio Nayorquin, de 37 años de edad, originario de Acaponeta, ingresó al Centro de Rehabilitación Social "Venustiano Carranza" de Tepic, lugar donde fue recibido por el titular Sergio Solórzano, quien lo acomodó en el área de "alta seguridad".

Confusión y Caos. en el Comisariado Ejidal de Ruiz

PATRICIA RAMIREZ

Confusión, caos, desesperación y pobreza en muchas familias, es lo que dejó el comisariado ejidal de la cabecera municipal de Ruiz, al concluir su administración. Ya que en la actualidad decenas de familias se encuentran desposadas de sus pertenencias, las que estan ahora en propiedad de familiares de el excomisariado Fabian Ulloa Garcia.

El nuevo comisariado Luis López Ramirez, nos informó que existen fuertes pugnas entre los 500 ejidatarios del lugar, ocasionados precisamente por la mala administración de Ulloa Garcia desde 1986.

Gran parte de la extensión de ejido que abarca mas de 10,000 hectáreas se encuentra en manos del "cacique" Sanchez, por lo cual existe inconformidad ente la población siendo los pleitos muy constantes.

El señor López Ramirez, dijo que hablar con el excomisariado navarrista, es la única salida posible, por lo que mientras lo entrevistábamos esperaba paciente su turno, para conseguir audiencia con el licenciado Delgado Ramirez.

Nos proporcionó un grueso expediente con documentos

PASE A LA PAG. 3

PULSO
Elías Maldonado

Tragos de licor de buena calidad, comida sabrosa, buena ropa, buenos zapatos, gargantillas de oro, buenas mujeres, ¡Ah que fantasías estas! Y mire usted, ahora tras las rejas, pagando por el exceso de confianza. Del sueño a la pesadilla, a la realidad: ¡Estoy preso, Dios mio! ¿Por qué, por qué? Por que yo y ahora, días antes de navidad!

Ser jefe de Seguridad de un Penal puede traer como consecuencia, el hacerte poco a poco audaz, trucha, tranquilón, frío y calculador, pero, cuando la ambición te deslumbra viene la tragedia, los horrores de una realidad inevitable, la vergüenza de la familia, los comentarios

PASE A LA PAG. 3

Llegar a la Cima del Everest Expresó Salinas al Alpinista Carsolio

MEXICO, D.F. .- El presidente Carlos Salinas de Gortari recibió esta mañana a los integrantes de la expedición mexicana de Alpinistas, que el pasado 13 de octubre alcanzaron la cima del Everest.

En el salón comedor de la residencia Lázaro Cardenas de los pinos Carlos Carsolio, el único que logró llegar a la cima de la montaña mas alta del mundo, externo sus vivencias al jefe de la nación, quien indicó que su hazaña es algo de lo que todos los mexicanos nos sentimos orgullosos.

El montañista estuvo acompañado por sus compañeros de expedición Elsa Avila de Carsolio, Enrique Luengo

Gran Hazaña

dueños devolvieron al presidente de México la Bandera Nacional que este les entregara el pasado 24 de febrero. Explicaron que el subarro Patron estuvo ondeando en la base del campamento, los días que duro la expedición.

Carlos Carsolio es el segundo mexicano ni lograr el ascenso a la montaña sin

Heridiano

De Hogaffra

OPINION

Tepic, Nay., Jueves 9 de Noviembre de 1989

PAG-2

Recursos Naturales y Energéticos

POR: JOSE ANTONIO ROJAS NIETO.

En pocos informes presidenciales el tratamiento resulta a los energéticos-básicamente petróleo, refinación, petroquímica y electricidad- ha sido tan breve. Se explica en parte porque la primera parte del discurso presidencial se vincula de manera directa con esta área estratégica para nuestro desarrollo. La reinterpretación presidencial sobre "la gran visión del Constituyente de Querétaro en el artículo 27" se traduce en el control de abusos en la propiedad de la tierra y en la sobreexplotación de los recursos del subsuelo; de aquí se impone la protección original de la nación. Así, para el caso del petróleo y el gas, los petrolíferos y petroquímicos, los petroquímicos y la generación de electricidad, la propiedad original tiene que seguir siendo de la nación -según dicha argumentación- para evitar el abuso de la propiedad de la tierra y la sobreexplotación de los recursos. Para esta interpretación es insuficiente para el Mexico moderno del que habla el Presidente Salinas de Gortari, los desarrollos teóricos sobre el usufructo y la propiedad de los recursos naturales exigen una profundización del artículo 27 constitucional, en el que, por cierto, se excluyan los mecanismos de control por parte de los mexicanos, de la nación, del abuso en la propiedad y de la sobreexplotación de los recursos. Una vez más resalta la vista la inoficiencia conceptual en el discurso oficial respecto a los términos golpeteo, estado y nación. Para el caso de todos los recursos naturales esta confusión es grande y lleva a abusos también grandes, uno de los cuales es el abandono del control nacional de la minería, de la agricultura, de la pesca y en general de todas las actividades económicas en las que la fertilidad o la ubicación en que las fertilidad o la ubicación natural de los recursos naturales propicio-no una ventaja especial respecto a otros productos mundiales de la misma esfera económica. Con esto sugiere que una interpretación moderna del artículo 27 constitucional se vuelva y se establezca con las reformas pertinentes -todas- cuyo proceso productivo se encuentra basado en la explotación de los recursos naturales que, aunque renovables, aún no cuentan a todos los mexicanos. Si los tomateros de Sinaloa tienen una ventaja superior a los tomateros de otros países, también la tiene, o debería serlo, para un obrero ordinal, aunque no únicamente, a la fertilidad natural originada en la utilización de recursos naturales que, aunque renovables, aún no cuentan a todos los mexicanos. Si los tomateros de Sinaloa tienen una ventaja superior a los tomateros de otros países, también la tiene, o debería serlo, para un obrero ordinal, aunque no únicamente, a la fertilidad natural originada en la utilización de recursos naturales incluso por inversiones estatales- de los propios consumidores. Si los caficultores del Soconusco experimentan rendimientos por hectárea superiores a los del promedio brasileño o salvadoreño, ese rendimiento -en parte- se explica por las características naturales -naturalmente originales o inducidas- de los predios chapanecos. El mismo logro extraer de Sudoeste y su gas a costos de producción inferiores a los de Estados Unidos, el Mar del Norte o Brasil, este menor costo de producción se explica por la propiedad natural -original o inducida por inversiones estatales, una vez más- de los yacimientos de hidrocarburos mexicanos. Si las flotas camaroneras y atuneras del Golfo y del Pacífico obtienen rendimientos de pesca superiores a muchas zonas del mundo, estos rendimientos diferenciales se explican por las propiedades de los mares mexicanos. En conceso, si en el espíritu y en la letra del Constituyente- todavía no modificados, por fortuna- está el derecho de la nación a la propiedad de los recursos naturales, además de todo aquello necesario para el desarrollo social" como los relativo al Presidente Salinas de Gortari en su informe-, es un retroceso dar por escapar una interpretación de lo estratégico que no revindique el derecho de la nación, de todos los mexicanos a usufructuar las ventajas naturales -originales o inducidas- de la explotación de un recurso natural en cualesquiera de sus formas que me mencionado.

Por eso una reforma del Estado y un proceso de adelgazamiento del mismo que con el pretexto de la supuesta histórica del Estado-empresario de ja escapar del control de la nación los beneficios derivados de las condiciones específicas de cada uno de los recursos naturales, es necesariamente regresivo. Y en este frente el discurso presidencial ha sido incompleto, exacto a deficiencias conceptuales. La nación, los mexicanos, son quienes ostentan la propiedad original de todos los recursos naturales y por ello, quienes todos los mexicanos los que se benefician primariamente de las rentas derivadas del uso y disfrute de esos beneficios. Significa esto que ser el empresario o productor en todas las esferas en las que intervienen recursos naturales, es decir, que el Estado debe cosechar, pescar, explotar el crudo gas, explotar las minas? No necesariamente, aunque en ocasiones deba hacerlo por el desarrollo social, como dice la misma constitución y lo reconoce el Presidente Salinas de Gortari.

En todos los terrenos las consecuencias son delicadas. El campo de los energéticos las consecuencias lo son aún más. Las rentas derivadas de la explotación del crudo y del gas no están suficientes totalmente por la nación por los mexicanos' ni siquiera por el Estado- por el gobierno. Por múltiples camnyos y de muchas formas parte de esta renta petrolera se está entregando a los grandes consorcios petroleros internacionales y extranjeros- que operan en nuestro país, al igual que la renta minera, la renta agrícola, la renta pisícola. Cualquier estudio sobre ubicación de las esferas productivas mencionadas respecto a los grandes centros de consumo, permite demostrar lo que estoy afirmando. Poco a poco el Estado Mexicano ha ido renunciando a su obligación constitucional de captar la renta proveniente del uso y disfrute de los recursos naturales. Mientras no haya un retorno práctico a esto que constituye una de las intuciones más importantes de los constituyentes de 1917, el Estado no podrá ser justo.

El Progreso Viaja en Citation

POR: FEDERICO FERNANDEZ-CHRISTLIEB

Cabe hacer una reflexión sobre la situación en frente nuestra cultura nacional con respecto a la hegemonía iniciada hace 179 años. Para ello, podemos empezar por revisar el idioma en que se expresan nuestras relaciones comerciales más sencillas, interesante parámetro para advertir la libertad o la dependencia que nuestra lengua tiene del extranjero.

Hace unos años, cualquiera se horrorizaba, con razón, de ver una fotografía urbana de San José de Costa Rica, por ejemplo o, aún peor, de la Ciudad de Panamá. Las calles principales de esas poblaciones istmicas de América Central estaban llenas de anuncios en inglés y en otros idiomas europeos que chocaban con la vista de cualquier hispanohablante. Incluso parecía complacerse de aquellos pueblos carentes de autonomía y de los que nunca había transitado ni media revolución. Nosotros, en cambio, nos vanaglo-riábamos de tener leyes que protegían nuestras expresiones aduaneros, del imperialismo lingüístico, y de que las palabras "concesionario" no hubiere, especifican en español la utilidad del artículo que ofrecían, además de someterse a una competencia cerrada con la que nos encanas que gozaban de cierta salud económica en los terrenos del español nacional.

Pero esas eran otras épocas. Hoy los anuncios en la vía pública y los letreros luminosos que denominan a las tiendas y restaurantes son un soltado el polo para enterrar con descaro esos vestigos de dignidad cultural. El proceso alcanzó el idioma. Basta ser este otro de los rasgos de nuestra entrada al GATT, no nada más aunque nuestros mercados con dulces sean no aprobaron las normas de calidad en otros países o con juguetes que tienen media hora de vida antes de echarse a perder, sino también en el destapan llamando a lo mexicano con nombres gringos o europeos, tal vez por la mala reputación que tenemos ante nosotros mismos, o acaso por el estigma de la Malinche.

En todo caso, no es una extensión defender la lengua de otros conquistadores (los españoles) por el sólo afán de hacerlo odiando los discursos de bush, no. De hecho, una manera de internacionalizar las diferentes culturas como símbolo del rompimiento de las absurdas fronteras que contraponen a pueblos y causas. Los nacionalismos a ultranza acaban rayando en el exceso asterl de la violencia y la rabia en cuanto pretenden defender un concepto por encima del hombre: la nación. Sin embargo es importante desindar la internacionalización de la cultura de la transnacionalización de los recursos. En otras palabras, no es lo mismo la lengua de Shakespeare que la de Kobnandú o el idioma de Cervantes que el Televisa.

Y así, debido que sus performance se abolió la protección del último de nuestros idiomas nacionales; las lenguas y dialectos de más de 54 étnias indígenas sedaron marginados desde que el español se hizo único idioma oficial, pese a los millones de mexicanos que no lo hablan como a no podemos servir de ejemplo a los países invadidos de Centroamérica, porque nosotros cada vez somos más Fudrockers norteamericanos y estados sportswear. Habrá que preguntarse qué tan independiente puede ser un pueblo cuyas radiofónicas se rebautizan en español (remember NYE) al ritmo del Live Power de Alwa y calzando Ventilation by Dunlop y cuyo peor estilo. No nos han dicho si dentro de los planes de nuestros valores viene la tolerancia a todas estas aberraciones lingüísticas con que crecen y se educan las nuevas generaciones, o será sencillamente que el progreso viaja en Citation. A fin de cuentas la impureza idioma evidencia un tanto nuestros alcances independientes, por lo menos para no creernoslo.

Los Niños de Dios

POR PEDRO LOPEZ DIAZ

Ya se sabía en Nueva York que San Moon era un astuto coreano que llegó de su tierra dispuesto a conquistarse una brillante situación propia en Estados Unidos. Y en tuvo tal tanto trabajo debió costarle su empeño, pero lo que todos conocieron fue el éxito que obtuvo con fundar una nueva religión que llamó "Los Niños de Dios". No fueron muchos los que al principio le concedieron importancia, lo cierto es, sin embargo, que cuando nos fuimos enterando en el altísimo edificio neoyorquino de su propiedad, era ya un acaudalado y, lo más importante, poderoso.

San Moon fue encarcelado por evasión de impuestos como al Capone, pero sin embargo, la secta sigue extendiéndose, ahora aparecen problemas con grupos en ella en Buenos Aires de adoración a Dios.

Pero el problema que planteaba su actividad era de suma importancia en los medios sociales y políticos. En poco más de diez años había logrado-aflojar cosa de cinco millones de seguidores de su causa religiosa, a los que, según era conocido, les practicaba colectivos lavados cerebrales hasta convertirlos fanáticamente en adictos de su credo. Lo más deplorable estaba en que sus seguidores eran jóvenes en la edad que el hombre inicia su ascenso laboral con rumbo a la construcción del propio patrimonio, y sus padres no estaban de acuerdo y protestaban, aunque casi siempre inútilmente. San Moon acrecía cada vez más su agrupación religiosa.

Ted Patrick había estudiado psicología en la Universidad después de haber agotado como soldado en la guerra de Corea, y allí se entusiasmó con el material de los lavados cerebrales y se especializó en ese.

Patrick se enfrentó a San Moon deprogramando a los jóvenes cuyos padres recurrían a él. Lo hacía, nos dijo, para demostrarle a la sociedad norteamericana que los seguidores de aquél no eran sino víctimas de hábiles manipuladores de la mente. Cuando publicamos estos reportajes en la prensa de México, provocó un escándalo entre los seguidores de aquél que pretendían contra-atacar diciendo en ellos. Sus tenta-culos se habían extendido hasta aquí.

Sun Moon fue encarcelado por evasión de impuestos como al Capone, pero sin embargo, la secta sigue extendiéndose, ahora aparecen problemas con grupos en ella en Buenos Aires de adoración a Dios. Pero el problema que planteaba su actividad era de suma importancia en los medios sociales y políticos. En poco más de diez años había logrado-aflojar cosa de cinco millones de seguidores de su causa religiosa, a los que, según era conocido, les practicaba colectivos lavados cerebrales hasta convertirlos fanáticamente en adictos de su credo. Lo más deplorable estaba en que sus seguidores eran jóvenes en la edad que el hombre inicia su ascenso laboral con rumbo a la construcción del propio patrimonio, y sus padres no estaban de acuerdo y protestaban, aunque casi siempre inútilmente. San Moon acrecía cada vez más su agrupación religiosa.

Ted Patrick había estudiado psicología en la Universidad después de haber agotado como soldado en la guerra de Corea, y allí se entusiasmó con el material de los lavados cerebrales y se especializó en ese.

Patrick se enfrentó a San Moon deprogramando a los jóvenes cuyos padres recurrían a él. Lo hacía, nos dijo, para demostrarle a la sociedad norteamericana que los seguidores de aquél no eran sino víctimas de hábiles manipuladores de la mente. Cuando publicamos estos reportajes en la prensa de México, provocó un escándalo entre los seguidores de aquél que pretendían contra-atacar diciendo en ellos. Sus tentaculos se habían extendido hasta aquí.

Secretos

POR PEDRO LOPEZ DIAZ

Cualquiera que haya sido espadó alguna vez sabrá que el espionaje es terrible. Cuando los cubanos dijeron nos pretenden provocarse al al efectado fuego nuestras naves un vigoroso impacto psicológico, espían al designado hasta conducir a la muerte. Cuerpo de operación, Y, lo logran. El año pasado ante la sorpresa del gobierno federal norteamericano protestaron porque descubrieron que varios aviones espiados por la CIA. Argumentaron que este espionaje violaba el pacto que encausar su acción en el extranjero contra los países enemigos de Estados Unidos, pero que se les revertía contra el propio gobierno, sin embargo, la secta sigue extendiéndose, ahora aparecen problemas con grupos en ella en Buenos Aires de adoración a Dios.

Los pilotos de los aviones cuentan lo mismo respecto de la renovación de sus aparatos que les ponen a los de la tripulación de cabina. Se trata de una grabadora que imprime todo cuanto cuentan, dicen y comentan durante el vuelo. "Es un auténtico espionaje que por un reglamento se está haciendo a bordo de esta aerolínea", se quejan los pilotos. Y agregan: "no podemos hablar nada de nuestras propias intimidades porque las voces que están siendo registradas en cintas". Pero las autoridades no se revelan a los medios de aeronáuticas y las empresas aducen que no pueden prescindir de esta práctica porque tienen medios utilizados para a nadie le gusta que lo espíen. Así tenemos el caso de un piloto, aún temerario accidente. Los tripulantes, para conducta personal. Es sin embargo, se sienten inco- terrible.

modos por llevar con ellos la grabadora de todo cuanto dicen y tratan este ámbitos y confidencias.

La asociación de Pilotos de la Aviación civil de Estados Unidos decidió darles la batalla a quienes manejan estas grabadoras de vuelos. Han convencido de que su manejo y utilidad es inevitable para la seguridad del tráfico aéreo, pero luchan por lo menos para que no vieren los contenidos de sus conversaciones, que se queden grabados y en el cajón de creción los que escuchan después, que no hagan comentarios sobre lo que hablaron los hombres que conducen las aeronaves porque les originan problemas. Muchos dirán como solución que se calles, pero el amigo siempre hay "secretillos" que comunicar-se.

Con alguna frecuencia hallan, sobre todo después de un accidente, conversaciones grabadas por la caja negra registradas los pilotos están hablando de sus amoríos, de sexo. Se alarú que ese hecedila con frecuencia, hasta que por un reglamento se ser, dicen ellos que ese delito grave. Yo, señores nada de nuestras propias in- no se quieren a cumplirlo, timidades porque las voces que pero insisten en que los están siendo registradas en contenidos de las grabaciones cintas". Pero las autoridades no se revelan a los medios de aeronáuticas y las empresas información: Es duro que aducen que no pueden prescin- salgan a la luz pública nuestras intimidades, comentaron, son medios utilizados para a nadie le gusta que lo espíen. Así tenemos el caso de un piloto, aún temerario accidente. Los tripulantes, para conducta personal. Es sin embargo, se sienten inco- terrible.

INDICADOR

Meridiano

PUBLICACION PERIODICA AUTORIZADA. REGISTRO SEPOMEX NUMERO 0102389-001 CARACTERISTICAS 12-1252-70

CERTIFICADO DE LICITUD DE CONTENIDO NUM. 2963

CERTIFICADO DE RESERVA DE TITULO NUM. 3878

TITULO RESERVADO POR LA SEP 45-69.

Oficinas y Talleres en Insurgentes Sur Zapata No. 73 Pte. Colonia Centro C.P. 63000

Teléfonos 2-09-45 y 2-46-30.

Director Fundador: Rafael Cibrián Nah.

Dirección General a cargo de: Dr. David Alfaro Delgado.

Director Ejecutivo: ELIAS MALDONADO.

Dirección Técnica: Dra. Rosalba PEREZ CISNEROS

Tesorería: CRISTINA PEREZ PERA.

COORDINACION EDITORIAL: Rosalba Becerra

REDACCION: Lorena Hernández, Patricia Ramírez y Manuel Treviño.

ADMINISTRACION: Marco Antonio Delgado Rocha y Leonor Mejía Peralta.

CORRESPONSALES: Dr. Lamberto Valenzuela, Esperanza Figueroa Salazar, Fernando Escobedo Gutiérrez, y Amalia Ortiz Riquel.

ARTE: Ramón Altamirano García.

Francisco Javier Gonzalez Ortega, Ramón Altamirano Bustamante y Rafael Delgado.

FOTOGRAFIA: Adrian Figueroa Loria

y José Cruz Hernández.

IMPRESA: Fernando Delgado y Victor G. Ayón Ramírez.

CIRCULACION: Hector Estrada

Credito y Cobranzas: David Benitez Salcido y Armando Velázquez Partida.

Los Colaboradores que firmen sus escritos son responsables del contenido de sus mismos.

No hay obligación de publicar originales aunque no se publiquen. Todos los fondos y correspondencia a este Periódico, deben ser dirigidos al Director, en el domicilio antes mencionado.

Este Periódico se edita con sistema computarizado y la asesoría de "Nuevo Información de Occidente", del Plaza Insurgentes Local 627 Tel. 3-04-33.

AÑO XLV EPOCA II

Tepic, Nay., Jueves 9 de Noviembre de 1989

Un ejemplar Llenes a Sabado

Num. de ejemplares 1443 TELES 61635 MEXICO

REPRESENTACION COMERCIAL

EN EL D.F.: RODRIGO LEMUS S.A.

Dr. Roberto Silva Perez
CIRUJANO DENTISTA
CONSULTORIO: PARTICULAR
Av. México 157 sur Esquina Pana N.422 ote.
Int. 3 Altos
TEPIC NAYARIT.

Violar Soberanías, 'Legal' Para EU

Después del frustrado intento para derrocar al jefe de las fuerzas armadas de Panamá, general Manuel Antonio Noriega, en el seno de la Casa Blanca se ha desatado un debate sobre la necesidad de dar una base legal a la acción de las agencias de inteligencia estadunidense (CIA, FBI DEA) en sus operativos secretos.

Uno de los resultados directos de esta singular discusión acerca de la efectividad de dichas agencias lo constituye la reciente interpretación del Departamento de Justicia de las "órdenes ejecutivas" de los presidentes Gerald Ford y Ronald Reagan, que prohiben a cualquier oficina del gobierno de EU intervenir en operaciones secretas que pudieran culminar en el asesinato de un dirigente extranjero.

Al levantar dicha prohibición, el gobierno del presidente George Bush legaliza la intervención estadunidense en los asuntos internos de terceros países, legitima el asesinato y la desestabilización política como medios válidos de acción internacional. El presidente Bush también ex director de la CIA- nos ofrece, de esta manera, su propia versión de una política agresiva contra aquellos gobiernos "no gratos" a Washington, en el viejo estilo del big stick.

Además, la medida permitirá a las agencias de inteligencia la captura en el extranjero de presuntos terroristas y de prófugos de la justicia estadunidense, lo cual volaría los principios de soberanía y autodeterminación de otros países en materia judicial, a la vez que pasaría por alto los problemas políticos enternos que provocarían estos operativos.

Vista de esta manera, la medida abre la posibilidad de cualquier gobierno, con diferencias de fondo con la administración Bush, deba considerar la posibilidad de que la CIA, el FBI y la DEA persigan a supuestos terroristas o delincuentes de su propio territorio, y de que esos mismos gobiernos sean objeto de sabotajes y asesinatos "accidentales", que tendrían un carácter legal para el Congreso de ese país, de acuerdo con la nueva interpretación.

La medida resulta contradictoria con la decisión de la administración Bush de presentar conjuntamente con el gobierno soviético un proyecto de resolución en el actual período de sesiones de la Asamblea de Naciones Unidas en la que se recomienda el respecto a los principios contenidos en la Carta de organización, que serían violados para dejar las manos libres a la CIA, a la FBI y la DEA.

No es con el uso de la violencia política o la intervención de la soberanía de otros Estados como podrá avanzarse en la lucha contra el narcotráfico o el terrorismo, pues la violencia sólo degenera en más violencia.

Capsulas Para Reflexionar

MARIO EDUARDO GOIRICELAYA

Aeropuerto "Benito Juárez"... Nala suerte del aeropuerto capitalino... Desde que hizo su arribo José Andrés de Oteiza a la dirección de ASA, este sufre las peores calamidades... Falta de limpieza cero información, malos tratos al público deficientes instalaciones, abusos de autoridad caracterizan a este aeropuerto to categoría indigno de la gran urbe... ¿Porque seguir manteniendo a otro Pepe más sin oficio ni beneficio?

Artistas locos... Las autoridades policiacas capitalinas anuncia con Bombo y Platillos que "agarraron error" al rockanrollero Javier Batiz con marihuana y cocaína por lo anterior pedimos que no se sigan haciendo tontos solos y descubran a la mafia artística que solo adicta a los diversos estupefacientes sino a aquello mientras de la ANDA y el STUM que descaradamente se dedican al tráfico de drogas... Es un secreto a voces que todos conocemos.

Reporto Agrario... Si como afirmó el presidente Carlos Salinas de Gortari ya no hay más tierras que repartir... ¿Porque no desaparecer la Secretaría de la Reforma Agraria que tan triste papel ha hecho?

Seminario de Periodismo... El llamado "club primera plana" inicia su tercer seminario de periodismo entre los temas a tratar es "la etica del periodismo". ¿Cuántos colegas se morderán la boca con el escabroso tema?

Autos Nuevos... A pesar del famoso pacto para la estabilidad económica y las promesas de nuestras autoridades de que controlan las alzas de precios de los automóviles nuevos están por los cielos ¿Por qué el Wal Bajó de precio y el Datsun y similares no lo hicieron?.- ¿Quien dijo yo por contestar?

Ciudad de las Trincheras... A medida que los meses pasan la ciudad de Mexico se convierte en la capital de los hoyancos... Resulta que a Manuel Camacho Solis regente capitalino todo se le ve a balbarrila y de le gusto al cuerpo sin preocuparse de la ciudadanía... los hoyos, trincheras y demás obstáculos que se formaron por la época de lluvias y falta de mantenimiento ahí está la orden del día esperando que el regente se fije en ellos...

El deporte igual a pesar de que ya se ha gastado más de cincuenta mil millones de pesos en atención al deporte los resultados siguen siendo los mismos abundan los deportistas de tercera categoría y los dirigentes de quinta claro comenzando con Raúl Gonzalez que carece de conocimientos y experiencia para llevar a cabo los planes presidenciales.

San Miguel de Allende... Total insalubridad priva en la paradisiaco San Miguel de Allende... los presidentes municipales empleados en llenar sus carteras de dólares se olvidan de los servicios públicos y le entran de lleno a la demagogia.

El rostro de Raúl Velasco... Muy poca venta del panfleto autobiografía del más cotizado comunicado de la televisión mexicana... Pera de esperarse, ¿A quien le interesa la simiona vida de Raúl Velasco vista desde su muy personal apreciación?.

Gasolina Anticontaminante... PEMEX anuncia la salida de una nueva gasolina... A punto de edificar millones de mexicanos aplauden la medida y esperan que en esta ocasión no se les de atole con el dedo.

IMPRESORA DE NAYARIT

CALIDAD Y SERVICIO
40% DE DESC.
Almode
12 de Octubre No. 194 Sur
FRENTE AL MERCADO
Tel. 3-48-74

TORNILLOS DE INSURGENTES
TORNILLERIA EN GENERAL
TORNILLO MAQUINA Y GS
TORNILLO MILIMETRICO
TORNILLO Y OPRESOR ALLEN
BIRLOS DE RUEDA
TORNILLO DE CENTRO DE MUELLE
TORNILLO DOMO
REP. Y MANT. A EQUIPO ELECTRICO MO
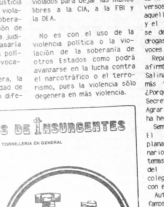
AV. INSURGENTES 150 PTE. TEL. 3-30-91 TEPIC, NAY.

SUS AMIGOS DE MOTORAUTOS . . .
LE OFRECEN
¡ LOS MEJORES AUTOS USADOS !

MARCA	MODELO	TIPO	COLOR
VOLARE	1985	SEDAN 2 PTAS.	CAFE EBANO
VOLARE	1986	SEDAN 2 PTAS.	BEIGE
DART	1986	SEDAN 2 PTAS.	AZUL
DART	1987	SEDAN 2 PTAS.	ROSA PALO

¡ SOLO CON SUS AMIGOS !

BON GOÛT
PARFUMERIE
• México, D.F. Centro y Polanco
• Puerto Vallarta, Jal. • Tepic, Nay. • Irapuato, Gto.
• Tijuana, B.C. • Tampico, Tam. • Zamora, Mich.
PURIFICA 43 NTE.

NUEVOS PAÑALES DESECHABLES DELSEY
KIMBERLY - CLARK
MAXIMA CALIDAD CON LOS MEJORES PRECIOS
MAYOREO Y MENUDEO
CON CINTAS REPEGABLES AJUSTE Y PREDOBLADO

PRESENTACION 12 - 40 - 50 PAÑALES
EL TRENECITO
LOCAL No. 11 CENTRO COMERCIAL PLAZA FIESTA LAS BRISAS
ABRIO A LA COMERCIAL NEZAHUAL

MADUROC S. de R.L. de C.V.
MADERAS DE TODAS CLASES.
MADERERIA ASERRADERO
BACATECAS 430 NTE. DOM. CONOCIDO
TEL. 208-84 EL AHUACATE
TEPIC, NAY.
SERVICIO A DOMICILIO

Dra. Martha E. Cristerna de Toledo
MEDICO GENERAL, PARTOS, NIÑOS, SEÑORAS
Universidad Autónoma de Guadalajara.
(Mañanas)
MEDICO CIRUJANO Y HOMEOPATA
Esc. Nacional de Medicina y Homeopatía
I.P.N. México. Universidad de Borjeaux
Francia (Tardes).
Comunica a usted su nuevo horario de consulta: de 9 a 13 horas y de 16 a 20 horas de Lunes a Sábado en León 207 Norte Desp. Uno.

Los Ferrocarriles Nacionales Viven una de las Peores Crisis de su Historia: PRP

POR LORENA HERNANDEZ

"La dirigencia nacional del sindicato de los ferrocarrileros no ha cumplido, nos hacen falta viviendas, los sueldos que tenemos no nos alcanzan, los accidentes ferroviarios han aumentado".

El líder de los ferrocarrileros en la entidad, Plácido Rodríguez Perales, denunció lo anterior y agregó que los ferrocarrileros viven una de las peores crisis de su historia.

Rodríguez Perales aseveró que el reciente accidente ferroviario, ocurrido en la entidad el pasado domingo, fue a consecuencia de un error humano, "porque los ferrocarrileros nos encontramos desanimados, estamos mal alimentados, igual que nuestros hijos".

Denunció la corrupción que existe en el interior del sindicato, debido a que tenemos que pagar hasta cinco millones de pesos, para colocar a alguno de nuestros hijos en el trabajo.

Dijo que es necesaria la intervención del Presidente Carlos Salinas de Gortari y del Gobernador nayarita, Celso Delgado, para conseguir la edificación de una colonia ferrocarrilera.

Especificó que es indispensable un aumento de sueldo, que proporcione al ferrocarrilero "una vida digna y decorosa y que recupere en algo su capacidad adquisitiva".

Rodríguez Perales aseveró que un peon de vía gana 180 mil pesos quincenales, "cantidad con la que no logra cubrir ni siquiera las necesidades mínimas de su familia"

FARMACIA
CHAPULTEPEC
Donde encuentra lo que su Médico le indique.
Medicina de Patentes,
Perfumeria y Regalos .....
Atendido Personalmente por sus:
PROPIETARIOS
CALLE AGUSTIN MELGAR
Y FERNANDO MONTAÑO Nº 231
COL. CHAPULTEPEC · TEL : 284-21 TEPIC, NAY.

DRA. MARTHA E. CRISTERNA DE TOLEDO
MEDICO GENERAL, PARTOS, NIÑOS, SEÑORAS
Universidad Autónoma de Guadalajara
(Mañanas)
MEDICO CIRUJANO Y HOMEOPATA
Esc. Nacional de Medicina y Homeopatía
I.P.N. México. Universidad de Bordeabx
Francia. (Tardes)
Comunica a usted su nuevo horario de consulta: de 9 a 13 hrs. y de 16 a 20 hrs. de Lunes a Sábado en León 207 Norte Desp.1

Teatro de Calidad Para Niños, Programa del IMSS

MERCEDES CASTRO

MEXICO, D.F. (NOTIPRESS)- Con la finalidad de llevar mejor esparcimiento a la población el IMSS continúa programando obras teatrales tanto para niños como adultos en sus diversos teatros.

Tal es el caso de la puesta en escena de corto infantil "Aladino y la Lámpara Maravillosa", como el libro básico en el conocimiento de la literatura universal y que se presenta todos los fines de semana en el teatro Isabela Corona con llenos absolutos y el aplauso de los asistentes en su mayoria pequeños.

Esta obra es interesante porque retoma uno de los cuentos clásicos de "Las mil y una noches", que estimula imaginación y fomenta el gusto por el teatro.

La historia de Aladino gira sobre un muchacho que vivía muy pobre, en compañía de su madre, en la ciudad de Bagdan. Un hechicero pretende utilizarlo para que le rescate una Lámpara Maravillosa que al final es para beneficio del jovencito y sirve como castigo para el falso pariente, triunfando la honradez y el amor sobre la astucia mal encaminada y la ambición.

Esta puesta tiene como director a Francisco Raya quien dirige un elenco de nuevos valores que demuestran su profesionalismo y su sentido de equipo para lograr un espectáculo de calidad.

Este programa de teatral para niños, el Seguro Social lo hace extensivo en las diferentes salas que tiene en esta capital y también proyecta llevarlo a cabo en la provincia.

Por otro lado, en el centro comunitario Cuauhtémoc se presenta la obra "Malditos" de Wilberto Cantón, cuya historia aborda una problemática social compuesta por la desintegración familiar, el pandillerismo, el aborto y la drogadicción y, como polos positivos, la voluntad de dejar un medio hostil y negativo y el valor del trabajo para conseguirlo.

La obra tiene un propósito didactivo ya que se escenifica en un espacio teatral enclavado en una zona popular donde algunos de los problemas forman parte de la realidad cotidiana.

El Burocratismo Provoca la Corrupción: ANIERM

POR PEDRO MONTES DE OCA

MEXICO, D.F. (NOTIPRESS)- El burocratismo y la ineficiencia en las aduanas provoca la corrupción y lo convierte en un cuello de botella para el comercio exterior al poner en desventaja a los productores mexicanos, aseguró el presidente de la Asociación Nacional de Importadores y Exportadores de la república Mexicana (ANIERM), Carlos Viveros Figueroa.

El dirigente de dicha asociación dijo que el centralismo del sistema aduanero no solo dificulta la exportación de productos mexicanos, sino que facilita el ingreso a nuestro país de mercancías de mala calidad.

Enfatizó que la modernización administrativa, debe avanzar en el Sector Aduanal y no dar pasos para atrás, como ocurre, porque esto representa un severo obstáculo para que nuestros productos lleguen a los mercados extranjeros en condiciones de competitividad.

Advirtió que la situación se complica porque los mercados extranjeros están muy protegidos no obstante que México se ha abierto plenamente a los productos extranjeros del GATT.

México Debe Aprovechar la Cuenca del Pacífico

MEXICO, D.F. (NOTIPRESS)- México debe aprovechar las posibilidades económicas que ofrece la cuenca del Pacífico y a través de Corea, incrementar en esa región su presencia cultural y tecnológica, afirmó el designado embajador de México en la República de Corea, Cassio Luisilli Fernández, ante la Comisión de Relaciones Exteriores del senado de la República.

Afirmó que la experiencia económica de Corea debe observarse con cuidado puesto que en solo 30 años le permitió pasar de un nivel de vida mucho más bajo al de Argentina, Brasil y México, hasta superar ampliamente a esas tres naciones.

Señaló como puntos destacados de la economía Coreana los siguientes:

Una revolución educativa que ha permitido relacionar a los egresados de las escuelas superiores con los principales aspectos de la producción, tanto industrial como agraria.

Una reforma agraria que protege a los productores a quienes se les otorgan precios de garantía hasta 7 y 8 veces superiores a los de mercado internacional, para evitar la diferencia sociales extremas entre el campo y la ciudad.

FARMACIA HOMEOPATICA
"Gliser"

SOLICITO CARPINTERO COMPETENTE
COMUNICARSE AL 3-88-51 CON EL
Sr. Domínguez

LA UNIDAD DE PROMOCION VOLUNTARIA DEL SECTOR ELECTRICO Y LA ASOCIACION MEXICANA DE DIABETES EN NAYARIT

LE HACE UNA ATENTA INVITACION A SUS JORNADAS SOBRE DIABETES MELLITUS, QUE SE VERIFICARAN DEL DIA 5 AL 11 DE NOVIEMBRE, EN ESTA CIUDAD.
LAS ACTIVIDADES SERAN LAS SIGUIENTES :
DIAS 9 y 10 :
PRUEBAS GRATUITAS DE DETERMINACION DE GLUCOSA EN SANGRE.
LUGAR: PLAZA DE ALICA Y PORTAL DEL AYUNTAMIENTO DE TEPIC, DE 9 a 5 DE LA TARDE.
DIA 11:
CONTINUACION DE PRUEBAS DE DETERMINACION DE GLUCOSA, EN EL PORTAL DEL AYUNTAMIENTO DE TEPIC.
CICLO DE CONFERENCIAS SOBRE EL TEMA DIABETES MELLITUS :
LUGAR: AUDITORIO DEL DIF ESTATAL, UBICADO EN A. NERVO y PUEBLA, A LAS 10:00 Hrs.
LAS PRUEBAN DEBERAN APLICARSE EN AYUNAS O DOS HORAS DESPUES DE HABER INGERIDO ALIMENTOS.
ESTOS EVENTOS ESTAN ABIERTOS A TODO EL PUBLICO.
LA ASOCIACION MEXICANA DE DIABETES . . . . . .
AL SERVICIO DE LA SALUD EN NAYARIT
MAYORES INFORMES
PATRONATO ESTATAL DE PROMOTORES VOLUNTARIOS
Av. Mexico Sur. Nº 321
Tels: 395-06 y 395-07

SANATORIO INSURGENTES
Insurgentes 126 Ote. Tel: 3-74-29
Tepic, Nayarit
SE PONE A SUS ORDENES CON :
URGENCIAS LAS 24 Hrs. DEL DIA.
ATENCION MEDICA DE "ESPECIALIDADES"
LABORATORIO Y RX.
DIRECTORIO
Q.F.B. Xavier Arrenquin Romero. LABORATORIO CLINICO.
Dr. Agustín Bishop Fernández. CIRUJANO UROLOGO
Dr. Luis Espinoza Cisneros. PEDIATRIA.
Dra. Maria Ibarra Ocampo. ANESTESIOLOGIA.
Dr. Francisco Martínez Ochoa. ANESTESIOLOGIA.
Dr. Ildefonso Martinez Ojeda. MEDICINA INTERNA.
Dr. Arnulfo Miramontes Glez. ORTOPEDIA Y TRAUMATOLOGIA.
Dr. Cecilio Paredes Estrada. GINECOLOGIA Y OBSTETRICIA.
Dr. Carlos B. Solís Godea. CIRUGIA GENERAL.
Dr. Francisco Valerio Hendell MEDICINA INTERNA.

¡¡ Esté pendiente !!
Muy pronto en Tepic del 18 de Noviembre al 3 de Diciembre
"Los Idolos de las multitudes"
espere nayarita y asista al Palenque de la
PRIMERA GRAN FERIA DE LA MEXICANIDAD

Interesante Jornada en la Segunda División

Meridiano De Nayarit

Director:
J. JESUS CEJA TORRES

Tepic, Nay., Jueves 9 de Noviembre de 1989

DEPORTIVO

Grandes Duelos de Primera

POR: ROBERTO ZAZUETA LOPEZ.

En la jornada anterior del futbol de la Primera División Profesional lo más destacado fue el triunfo del Atlas sobre Tecos la consistencia como equipos grandes que van adquiriendo tanto América como Puebla, el primer triunfo de Chivas en el Jalisco así haya sido sobre el irregular Cobras y la devacle que por su terquedad e ignorancia han metido sus directivos al Tampico Madero que volvio a perder como local ahora frente a Tigres que con el chaparro Carlos Reynoso no les perdona cuentas pendientes.

Analizando todo esto vamos ahora a los partidos de la jornada 10 que se inicia mañana viernes con el partido que habrán de sostener en la capital del país las Aguilas de América frente al Irapuato que después de haber alcanzado la cima en la tabla general de posiciones en algo no acostumbrado en ellos ahora después de dos derrotas consecutivas, como que van a tener que resignarse a perder de nuevo, por la sencilla razón que América es un rival sumamente difícil y más embalado como esta, la jornada continuará el sábado con 6 encuentros, en la capital de la Rapública cementera de Cruz Azul que recibe al embalado NECAXA en un partido difícil para ambos, y aqui lo único que lamentamos ante esta clase de partidos es que la Televisión local no tenga convenio con Televisa para la trasmisión de estos encuentros, en la Sultana del Norte los Tigres tendran que salir con todo ante el Atlante que ira en busca de un buen resultado para no seguirse rezagando en la tabla, en la Fronterisa Ciudad Juárez las Cobras tendran en el Tampico Madero un rival a modo para volver a la senda del triunfo este tipo de partidos equipos como Cobras son los que no deben perder, en el Estado Jalisco al parecer Atlas la tiene fácil ante Correcaminos sin embargo más les vale a los Rojinegros no confundirse porque los pupilos de Héctor Pulido pueden despertar en el momento menos pensado, para los Tiburones Rojos del Veracruz su partido frente a Santos puede ser de las últimas llamadas porque si no son capaces de ganar puntos en casa la verdad es que su paso por primera división será un suspiro, en la bellísima Puebla los Camoteros de Manuel Lapuente aunque tienen un rival de respeto en el Morelia no creemos que se dejen arrebatar los puntos y al final pensamos que los poblanos se alzaran con un triunfo más.

LOS DOMINICALES.

La jornada termina con tres partidos dominicales, en Ciudad Universitaria los Pumas podrán volver a la senda del triunfo ante un desorientado Monterrey que con el Chileno Pedro García la verdad es que no ha podido funcionar, otro resultado sería de verdad una sorpresa, en el Estadio Jalisco gran partido entre Leones Negros de la U.D.G. y Chivas en lo que será la primera confrontación de estos equipos con Alberto Guerra en contra de sus ex pulilos y el super polemico Ricardo Lavolpe que buscara demostrar que es mejor estrategia que Guerra, ya veremos quien es quien después de este partido, y finalmente Toluca que ya ganó su primer partido jugando como local no debe confiarse porque Tecos va muy dolido de la derrota que le infringio el Atlas y buscara desquitarse rápidamente.

Buena Jornada Para los Equipos del Grupo Uno en Segunda División

POR: ROBERTO ZAZUETA LOPEZ

Pocas veces los equipos de un grupo ya sea de Primera o de Segunda incluso de Tercera División son capaces de eludir en su totalidad el fantasma de la DERROTA y ese fue el caso de los equipos que conforman el grupo uno de la Segunda División que en la pasada jornadá que fue la número 13 ninguno salio derrotado.

Como Uds. saben el pasado viernes el Deportivo Tepic que lo encabeza sacó un empate de la tremenda batalla que libró en el Nicolás Alvares Ortega frente al durísimo Zacatepec, pero al que quizá mejor le fue a sido al Ecatepec que sacó triunfo de tres puntos jugando como visitante y goleando en a cancha de Cuautla al equipo Petroleros por cuatro goles a uno, por cierto la cancha de Cuautla es otra de las que ha tenido que improvisar este equipo que aún no tiene sede definitiva, el Triunfo fue tan valioso para Ecatepec que aparte de los tres puntos logrados le permitio no seguirse rezagando y acortar la distancia en relación al líder Tepic que ahora es de 5 puntos, otro equipo del grupo que ganó tres puntos pero este jugando como local fue el Yucatán que desde la semana pasada estrenó técnico en la persona de Carlos Iturralde dando las gracias a Enrique Rivas que de plano no pudo con el paquete, el triunfo de Yucatán fue tres goles a uno sobre el irregular equipo de la Autónoma de Querétaro que da una de cal y una de arena, en otro frente al Potosino logró importante triunfo sobre los Lechugueros de León a los que vencio por la mínima diferencia de un gol a cero, y la verdad que esta pisada de cola que le han dado a la fiera tendra que sortearla el Tepic que

PASE A LA PAG. 4

CENTRO DE VIDEO

RENTA LEGAL DE VIDEOGRAMAS
EL MAS EXTENSO SURTIDO
EN TITULOS SOLO ORIGINALES.

EL MEJOR PRECIO Y SERVICIO

VICTORIA 260 PTE
TEPIC NAYARIT

del director

Mucho se ha hablado de la Feria de la Mexicanidad y de sus eventos, de lo que será esta fiesta de todos los Nayaritas, y de lo que realmente representa en la identidad de los mexicanos y nuestras tradiciones.

En lo deportivo, solo se menciona en los corrillos, lo que será el torneo de Tenis Copa Raleigh, en el cual se ofrece una bolsa de 30 millones de pesos, y será esto el evento más importante dado a conocer hasta hoy, por los organizadores.

En este torneo se contempla la participación de los mejores Tenistas de México, y tal vez de algunos jugadores Norteamericanos, y la presencia de dos tenistas del Estado.

Este evento del cual se esperan grandes acontecimientos, viste con una elegancia muy especial al Deporte del Estado, ya que ningún evento en los ultimos años ha tenido esta importante bolsa de premios, esta acción es una muestra de lo que el Lic. Juan Manuel Ulloa Presidente de la Asociación de Tenis ha logrado en esta corta epoca como Presidente del Deporte Blanco de Nayarit y después del éxito del Seminario Regional de Tenis, ahora en este evento se desarrolla un objetivo que dentro de los planes se han estipulado en lo referente a la Feria, se espera que los eventos Deportivos que se realicen tenga esa calidad y calidez que todos los Nayaritas esperamos, ya que el esfuerzo del Gobierno de Nayarit, esta a la vista por darle un mejor tiempo a Nayarit y a los Nayaritas.

La Historia de las Series Mundiales

Una vez concluída la Primera Guerra Mundial, el Beisbol regreso con mayor fuerza en 1919, a pesar de que la normal temporada de 154 juegos se haya visto reducida a 140 juegos. Los Campeones de 1917, los Medias Blancas, después de haber terminado en el sexto lugar en 1918, regresaron con nuevos brios y para llevarse el banderin de la Americana con un record de 88 ganados y 52 perdidos, apenas cuatro juegos arriba de los Indios de Cleveland que les dieron cerrada pelea. En aquella temporada, el manager de las Medias Blancas, Kid Gleason, contaba con un buen staff de pitcheo con dos lanzadores que habian ganado más de 20 juegos; Ed Cicotte, con 29 ganados y solo 7 derrotas y Claud, "El Zurdo" Williams que habia ganado 23 y perdido solo 11. Por su parte, la liga Nacional envio como su representante a los Rojos de Cincinnati que se ganaron su boleto con 96 juegos ganados y 44 perdidos, superando con 9 juegos a los cachorros de Chicago, sus más cercanos perseguidores. Los Rojos llevaban como Manager a PAT MORAN, antiguo manejador de los Atleticos de Filadelfia.

La Serie Mundial de 1919 se decidio en favor de los Rojos por 5 juegos a 3 en 9 juegos. Fue tanto el interes en presenciar la serie mundial que la Vieja Comisión Nacional de las tradiciones 4 de 7. Los jugadores recibirian una tajada de los ingresos de los primeros 5 juegos.

Desafortunadamente, la que debio de haber sido la más grande de las Series Mundiales, se convirtio en el capitulo más negro de la Historia del Beisbol.

Cincinnati gano la serie 5 juegos a 3, sin embargo, más tarde se descubrio que 8 de los jugadores de los Medias Blancas se habian coludido con apostadores para perder los juegos intencionalemente. Los observadores notaron que durante la serie se sucitaron circunstancias sospechosas pero fue hasta casi un año después, cuando el Presidente de la Liga Americana, Ban Johnson recibio los detalles completos de la conspiración maquinada entre peloteros y apostadores. Como resultado de esto, 8 peloteros de Medias Blancas fueron suspendidos de por vida del Beisbol; entre estos habia 5 titulares de su equipo, 2 pitcher de primera linea y un Utility; sus nombres: Joe Jackson, Oscar (Hap) Felsch, Arnold (Chick) Gandil, George (Buck) Weaver, Charles (Swedw)(Risberg, Fred McMullin, Eddie Cicottte y Claud Williams.

John A. Heydler, Presidente de la Liga Nacional y Pat Moran, manager de los Rojos de Cincinnati insistieron siempre que los rojos hubieran ganado la serie sin ninguna clase de ayuda de los conspiradores de las Medias Blancas. Para ello contaban con un extraordinario statff de picheo con Walter (Dutch) Ruetther, Hod Eller, Harry Salle, Jimmy Ring, Ray Fisher y el cubano Adolfo Luque que les habia dado buenos resultados en la temporada, ganado el banderin con un promedio de .686, y liderando las

PASE A LA PAG. 4

SINTESIS DEPORTIVA

J. Jesús Ceja Valadez

Por esta ocasión les quedó a deber las carreras registradas después de la séptima entrada en el primero de la serie entre Escuinapa Vs Cafeteros porque me retiré en ese momento cuando el equipo de casa ganaba 20-1 en una pizarra desproporcionada que a todos nos hacía bostezar. Al equipo de Escuinapa le faltó consistencia en el picheo para este juego y su bateo también permaneció callado y los acabo de enterrar los tres Hr. en la segunda entrada para 6 carreras y luego en la sexta II carrera más que les dieron la puntilla. Inclusive el bat designado de Lorenzo Bondy se paso la noche hechando cuetes sin trascendencia porque en los jardines fueron atrapados estas pelotas. Por otra parte de este juego del pasado martes la tribuna estuvo sola y realmente la afición no esta correspondiendo al esfuerzo que se hace para seguir teniendo liga del noroeste en Tepic. Quien si estuvo de humor beisbolero en la tribuna fue Raúl Cuatli que opinó que si hay calidad en los equipos de la liga inclusive mejor que otros años con presencia de peloteros de liga mexicana, concluyendo con su opinión para decir que ha mejorado la liga una vez que hubo cambio de pelóta y bat... El circuito taurino Cesar Rendón de Tepic, prepara un festival taurino para el día 12 de este mes en la Monumental de "Don Antonio", con los novilleros Pablo Miramontes y Guillermo Cifuentes y se agregan dos aficionados taurinos como son Adolfo Barroso y Joaquín Garzón. Será una buena ocasión para irnos preparando al regreso de la Monumental de "Don Antonio" porque esta en puerta una próxima novillada.... Será finalmente el viernes próximo el cambio de fecha cuando se lleve a cabo la reunión previa de la liga municipal de voleibol para dar los últimos a su campeonato que dice "No a las drogas" a través del deporte. Se espera un alto registro de equipos a partir de lo escolar y luego otros equipos de clubes, instituciones y libres que siempre hacen acto de presencia en estos campeonatos. Los organizadores trabajan fuerte para arrancar con este evento y tenemos fe en que una vez más el voleibol saldrá con banderas triunfantes en este campeonato.

El Llanero Solitario

Este fin de semana se jugará la jornada 7 del futbol de la Primera Divisón Amateur, considerada la máxima categoria del futbol llanero, y es oportuno hacer un analisis de los encuentros que los aficionados tendran la oportunidad de presenciar en las canchas de nuestra capital y de algunos otros poblados que participan en esta categoria. En el grupo I, los Azucareros de Puga recibiran en su cancha a uno de los invictos que aun quedan, tras haberse jugado seis jornadas, el duro equipo de Chapultepec, que comparte el liderato del grupo con tres equipos; la cancha de Puga es dificil y puede complicarse el encuentro para Chapules; P. Sanchez, visita de Moctezuma en su gallinero y bien pudiera ser que Moctezuma consiga su primer victoria del torneo para salir del frío sotano donde se encuentra ubicado con un solo punto, la defensa de Moctezuma es la más mala del torneo, habiendo permitido 20 goles en contra para un promedio nada agradable de más de 3 goles por partido; otro de los invictos del torneo, el Fovissste, recibe en su cancha a Diconsa que aunque esta a media tabla se espera un repunte de estos y presentaran dura batalla al Fovissste que tiene una de las mejores defensas del torneo con solo 4 goles en contra, aunque con un partido pendiente.

En un encuentro regular, Juan Escutia Independiente, se enfrentara a Suterm en la cancha Morelos, Juan Escutia independiente tiene una de las delanteras menos productivas con solo 7 goles a favor y esto puediera ser aprovechado por los electricistas para sacar un resultado a su favor; Amado Nervo se enfrentara a otro de los gallones de la Primera Division Amateur, el equipo de Mololoa Independiente, en un encuentro que parece ser terminará a favor de Mololoa, dadas las estadisticas, donde Mololoa se ha destacado como uno de los goleadores con 17 tantos a favor que lo ubica en el segundo lugar en este renglón; en la cancha de Taxistas, el lider Fresnos se enfrentará a Lobos que en esta temporada aparece como uno de los debiles, con un solo triunfo y 5 derorotas y con una defensa que se ha visto muy lenta; y finalmente en el grupo I, el equipo Xalisco recibira a los Cañeros de Puga en uno de los partidos más parejos de la jornada; Xalisco solo ha perdido un partido, ante Fovissste y Puga también ha caido una sola vez, ante Fresnos lo que le da un atractivo más a este encuentro que se jugará a las 3 y media en Xalisco.

La acción en el grupo II comienza el sabado cuando Alianza Taxistas reciba en su cancha nada menos que al lider general del torneo, el Campeon Estatal, Lazaro Cár-

PASE A LA PAG. 4

La banca de los Coras, ha sido un factor importante en el éxito del Deportivo Tepic. FOTO Jamp

CINEMAS INSURGENTES

SALA 1

• UN LLANTO EN LA OBSCURIDAD •
Un suceso conmovedor y tremendamente real.
HORARIOS: 4:20, 6:40 Y 9:40
Domingo desde las 2.

SALA 2

"LA MOSCA II" Viernes 27
Nace una nueva generación.
HORARIO: 4:10, 6:00, 7:50 y 9:40
Dom. desde las 2:15

Usted, Con quién cuenta?

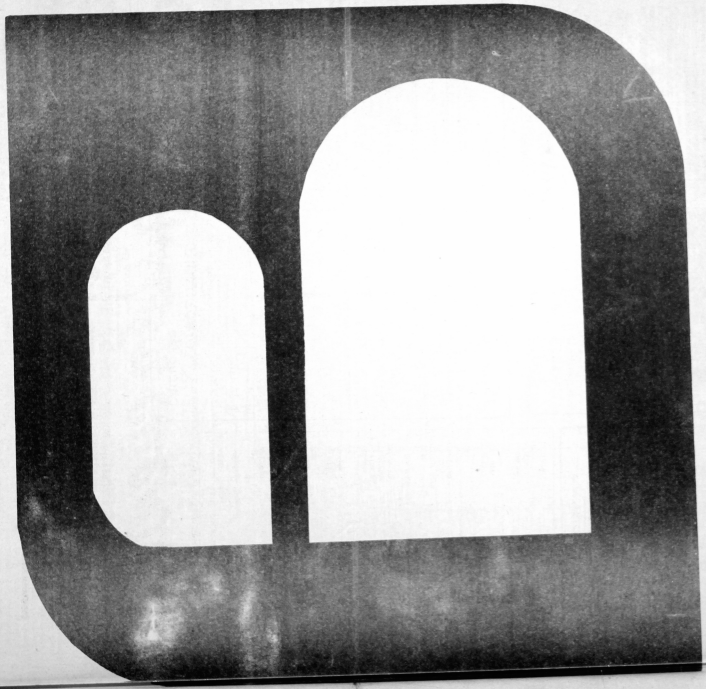

La Historia...

mayores con 25 blanqueadas. La impresión general en aquella época, fue que después del primer juego, en el que fuerther venció a Cicerita por 9 carreras a 1, los demas juegos se jugaron más o menos con honestidad. Prueba de esto fué que dos de las estrellas de Chicago que fueron expulsados, Joe Jackson y George Weaver lideraron a su equipo en bateo con .375 y .324 respectivamente.

Ed Roush, campeon de bateo de la Liga Nacional con.321 en la temporada, fué sometido a un bateo .214 durante la Serie Mundial.

Las tablas registraron una entrada de casi 240,000 espectadores con un ingreso de más de 700,000 dolares.

El capítulo más negro de la Historia del Beisbol de Grandes Ligas termino con un escandalo que sacudio al Rey de los Deportes hasta sus cimientos.

Buena Jornada...

tendrá que visitarlo el próximo Domingo, ya que el ganador del primero de la doble cartelera se enfrentará a los Tecos de la Universidad Autónoma de Nayarit.

Suso que no ganaba ni un punto desde hace varias jornadas logró empatar en su visita a Querétaro ante los anujados de José García que en la presente temporada no las trae todas consigo ni en primero ni en segunda ya sale ni Atlante es el mismo del año pasado y mucho menos este Querétaro se asemeja en lo más mínimo al Potros Neza del año anterior. Ya veremos si en la jornada catorce estos Equipos que conforman el grupo uno son capaces de volver a sacar puntos de sus respectivas confrontaciones.

Aquí les recordamos cuales serán sus respectivos compromisos, ya que el Líder Tepic viajará a la Capital del Estado para medirse al León que esta urgido de triunfos porque la verdad la campaña que esta haciendo dista mucho de lo que quieren sus seguidores.

En entrego Tepic se ve mucho mejor en este momento y confiamos plenamente que los nuestros traerán un buen resultado.

Icatepec recibe en su casa al difícil Chetumal y si bien uno sabe que en la senda del triunfo tendrán que aplicarse al máximo porque los Chicleros son un equipo sumamente sirfícil, Yucatán hara un largo viaje para hacer acto de presencia en la Piedad que saldrá con la moral por las nubes después de su triunfo en la cancha del Jalisco, por su parte Potosino tendrá que ofrecer una buena actuación para poder sacar puntos de la difícil cancha de Tecoman y finalmente al Suso se le presenta la gran oportunidad de volver a saborear las mieles del triunfo a costillo de que ponga todo su entusiasmo frente al Ayense que en mas de una ocasión a sorprendido a sus rivales, ya veremos si son capaces de mantener alejada la derrota.

Cuadrangular con Motivo de los Festejos de la Revolución

El Gobierno del Estado y el H. Ayuntamiento de esta capital vienen organizando un interesante cuadrangular en ocasión del 79 aniversario del inicio de nuestra Revolución. El responsable de la organización de este torneo es Marco Basulto, quien conformó que en realidad serán 6 cuadrangulares cuyos ganadores se darán a conocer el próximo 20 de Noviembre postenormente, estos seis ganadores se enfrentarán entre si para obtener un ganador obsoluto nos dió a conocer la integración de estos grupos, manifestando que a cada equipo se les donará un balón para que efectuen estos juegos; los grupos quedaron de la siguiente manera:

GRUPO I	GRUPO II	GRUPO III
BELLAVISTA	MIRADOR	EJIDO
MOLOLOA INDEP.	A. NERVO	LOBOS
AZUCAREROS	CHAPULTEPEC	FOVISSSTE
REAL SOCIEDAD	REVOLUCION	J.E. INDEP.

GRUPO IV	GRUPO V	GRUPO VI
TAXISTAS	FRESNOS	GUTEMA
A. TAXISTAS	XALISCO	MOCTEZUMA
P. SANCHEZ	BELEROS	MORELOS
R. PROVINCIA	A. PERU	ECALNAN

La programación se la daremos a conocer durante este dia de semana.

Joyas CESSAR

JOYERIA Y RELOJERIA
ARTICULOS PARA TODA OCASION
ANILLOS DE GRADUACION
OR Y PLATA
ZAPATA 82-B PTE.
TEPIC, NAY.

RICOCINA

Cocina Económica, les ofrece desde ahora ricos platillos, sopas, guisados y postres.

Visitenos o llamenos. Pedidos al Tel. 2-67-35. Alemán 134 Ote. entre Ures y San Luis.

Dr. Felix Montes Esmerio
C.A.M.D.I.C.O.
POST-GRADUADO EN EL INSTITUTO NAL. DE CARDIOLOGIA DE MEXICO
U. N. A. M.
MIEMBRO DE LA SOCIEDAD MEXICANA DE CARDIOLOGIA.
HORARIO: LUNES A VIERNES DE 9 A 13 Y DE 16 A 20 HRS.
SABADOS DE 10 A 13 HRS.

CONSULTORIO: ZAPATA 88-B PTE. TEL. 3-47-88
PART. ESCOBI 18 SUR ZAPOTLANEJO, JAL. TEL. 3-03-31 TEPIC, NAYARIT, 63000

Meridiano DEPORTIVO

DIRECTORIO

DIRECTOR: J. Jesús Ceja Torres
GERENTE: Fernando Herrera Mora
REDACTORES: Roberto Zazueta López
Jesús Ceja Valadez
Jaime Herrera Mora
Jesús Ceja Torres
Fernando Herrera Mora
IMAGENES: José A. Martínez Plata
INFORMATICA: Leonor Mejía Peralta
Marco A. Delgado Rocha
ARTE: Jesús Salvador
Ramón Altamirano
Javier González
FOTOMECANICA: Adrián Figueroa Loria
PRENSAS: Fernando Delgado
Víctor Ayón
CIRCULACION: Hector Estrada
PUBLICACION PERIODICA CON REGISTRO SEPOMEX NUMERO 1080*389-DOI CARACTERISTICAS 12-1252-70* CERTIFICADO DE LICITUD DE TITULO 3378 TITULO RESEVADO POR LA SEP 45-69.
Oficinas y Talleres en Emiliano Zapata No. 73 Pte. Teléfonos 2-09-45 y 4-66-30.
Apartado Postal 65
Colonia Centro C.P. 63000
Tepic, Nay.
Los colaboradores que firmen sus escritos son responsables del contenido de los mismos.
No hay obligación de devolver originales aunque no se publiquen. Todos los Fondos y correspondencia a este Periódico, deben ser dirigidos al Director, en el domicilio antes mencionado.
AÑO XLV EPOCA II
epc. Nay., Jueves 9 de Noviembre de 1989 *
Diario de Lunes a Sábado
NUM. DE EDICION: NUM. 5.140

El Llanero...

denas. Los de la Lazaro llevan un paso impresionante hasta el momento, pues se mantienen invictos y con una de las dos mejores defensas del torneo que solo a permitido 4 goles en contra. El Director Técnico de Alianza Taxistas, Enrique Mora tendrá que utilizar todos sus conocimientos para tratar de vencer a López Cárdenas y de paso quitarle lo invicto.

El domingo continua la fecha seis con estos partidos:

Mecatan se enfrenta a 5 hermanos en duelo de ganadores, en la cancha 3 de la Unidad Santa Teresita; El colero Revolución visita a Real Provincia que aunque solo a perdido un encuentro esta convertido en el rey del torneo con 4 igualadas, un partido que solo representa interes para los de revolución para tratar de salir del sotano; el Benjamin de la Primera División, el equipo de Coca-Cola se enfrenta al huracanado Zapata en el Ejido en un duelo que promete muchos goles, pues Zapata es el que tiene con 18 goles a favor y deberá aprovechar esta oportunidad para acercarse al liderato de su grupo; los Taxistas chocaran con otro de los grandes contendientes, el equipo de 20 de Noviembre que por cierto, aún no saborea las mieles de una victoria, este duelo habra de escenificarse en la cancha de los Rojos del Ejido; finalmente, el subider Jalcocotan, viaja hasta Bellavista para enfrentar a los Hilanderos que aunque no han tenido un buen arranque, se espera siempre la reacción de sus jugadores. El partido Ejido contra Mirador fue suspendido y tendra que jugarse la mitad siguiente.

Como puede verse de este superficial analisis, hay mañana para disfrutar de buenos partidos en las canchas llaneras de esta capital y pueblos circunvecinos.

Es cuanto. Apo.

ORACION MILAGROSA
"Confié en Dios con todas mis fuerzas, por eso fué a Dios que acudí en mi momento y obtuve la gracia que tanto deseo" Ninguno vendaver y observe lo que ocurrirá en el cuarto día.
pd.J.S.S.

RESULTADOS Y ESTADISTICAS DEL FUTBOL DE LA PRIMERA DIVISION AMATEUR

RESULTADOS JORNADA 8B

GRUPO I			
AZUCAREROS	1- P. SANCHEZ	4	
FOVISSSTE	- CHAPULTEPEC	PENDIENTE	
J.E. INDEP.	4- MOCTEZUMA	0	
A. NERVO	1- DICONSA	2	
FRESNOS	3- BUTEPI	3	
XALISCO	1- MOLOLOA INDEP	0	
PUGA	4- LOBOS	2	
GRUPO II			
MECATAN	3- REVOLUCION	1	
EJIDO	1- 5 HERMANOS	2	
COCA	1- R. PROVINCIA	1	
TAXISTAS	2- MIRADOR	0	
L. CARDENAS	2- ZAPATA	1	
JALCOCOTAN	8- 20 DE NOVIEMBRE	3	
BELLAVISTA	1- A. TAXISTAS	2	

CON ESTOS RESULTADOS, LOS GRUPOS QUEDAN COMO SIGUE:

GRUPO I		GRUPO II	
MOLOLOA INDEP.	9	L. CARDENAS	10
FOVISSSTE	9	JALCOCOTAN	9
CHAPULTEPEC	9	ZAPATA	7
FRESNOS	9	BELLAVISTA	7
PUGA	8	A. TAXISTAS	7
XALISCO	7	MIRADOR	6
P. SANCHEZ	6	R. PROVINCIA	6
J.E. INDEP.	6	EJIDO	5
DICONSA	5	COCA	5
BUTEPI	5	TAXISTAS	5
AZUCAREROS	4	MECATAN	5
A. NERVO	2	5 HERMANOS	5
LOBOS	2	20 DE NOVIEMBRE	4
MOCTEZUMA	1	REVOLUCION	3

LE CONSTRUIMOS SU CASA EN TRES SEMANAS . . . . . .

PARA LA NUEVA GENERACION DE COMPRADORES DE CASA HABITACION, QUE INTERPRETAN Y OBSERVAN COMPLACIDOS LOS CAMBIOS QUE LLEVAN CONSIGO, DISTINTAS ALTERNATIVAS DE ECONOMIA.
OFRECEMOS DE NORMA, CON LA TECNOLOGIA DE LA CASA ESTILO CALIFORNIANO.

PARA LA NUEVA GENERACION DE COMPRADORES DE CASA HABITACION, QUE INTERPRETAN Y OBSERVAN COMPLACIDOS LOS CAMBIOS QUE LLEVAN CONSIGO, DISTINTAS ALTERNATIVAS DE ECONOMIA: OFRECEMOS DE NORMA, CON LA TECNOLOGIA DE LA CASA ESTILO CALIFORNIANO:

* RAPIDEZ EN SU EDIFICACION: ¡Abatimos en 60% el tiempo normal de construcción, comprobado, pues terminamos en 9 días, nuestra casa demostración en Boulevard Tepic-Xalisco No. 80, ¡Admirelo!.
* DISEÑADO A SU GUSTO: (Se proyectamos de inmediato la casa que requieran sus necesidades).
* BELLEZA Y FUNCIONALIDAD: (Usted selecciona los acabados interiores y exteriores y le orientamos para un mejor aprovechamiento de espacios).
* ECONOMIA INDISCUTIBLE: (comparado con gastos en obra tradicional, es sorprendente el 37% menos de costo al construir con nuestro sistema).
* UTILIZAMOS MATERIA PRIMA DE LA MEJOR CALIDAD: (estructuramos con madera de pino escogida, de regiones productoras muy frias, tratadas contra plagas de roedores, termitas, pollilla, etc. estufadas, desflemadas al 08%, no les afecta el clima húmedo del estado.
* TERMICAS: (frescas en verano y confortables en invierno.- Todo previsto, para una larga duración).

INFORMES: En la casa demostración, Boulevard Tepic-Xalisco Número 80, ó en "VALENCIA OVALLE, CONSTRUCCIONES CIVILES", S.A., Av. Sangangüey No. 93, Fraccionamiento Jardines de la Cruz, teléfonos 3-43-40 y 3-43-90 en Tepic, Nayarit.

Estamos ...

también para ser más fuerte ante la gran transformación mundial en marcha.

Estoy cierto, aseveró, que el rumbo que hemos adoptado en materia económica da firmeza al estado, y también lo centra en sus verdaderos objetivos: la defensa de la soberanía, la promoción de la justicia, y todo ello actuando con eficiencia, con oportunidad y estimulando la participación individual y la organización colectiva.

En el desayuno también hablaron José Sahagún Jiménez, Rector de la UNAM, Eliezer Morales Aragón, Director de la Facultad de Economía de la UNAM y Miguel Angel Salvador Hernández, Representante del Generación 1985-1989 de la Facultad de Economía de la UNAM.

Grandes Atractivos en la Feria de la Mexicanidad

A escasos diez días del inicio de la "Feria de la Mexicanidad" en reunión presidida por el gobernador Celso Humberto Delgado con los integrantes de dicho comité, se dió a conocer el programa definitivo de eventos, tanto deportivos como de espectáculos que habrán de efectuarse en el trnscurso de la misma.

En la reunión que se efectuó en el Palacio de Gobierno se acordó que por medio de carteles, se informará a los visitantes que llegarán de otros estados, el lugar donde estarán ubicados los estacionamientos, entradas y salidas; el programa de seguridad; el de desalojo del estadio en el menor tiempo posible en incidentes, el tipo de stands, que será de acuerdo para la exhibición artesanal, industrial y comercial para los 31 estados y el Distrito Federal que se han comprometido a participación.

Cabe destacar que además de los juegos mecánicos, se instalará un venadario, un aeropuerto de Aviación Civil de la región de la isla de Mexcaltitan y de la zona norte de la entidad, que cuenta con una tradición gastronómica prehispánica, poco conocida fuera de la región; la ubicación del mismo sera en la zona central de la Alameda y estará al alcance de todos los bolsillos.

También se acordó la instalación de módulos de información sobre el evento, tanto en las entradas de la ciudad, como en los principales accesos a la feria, así como las medidas que se adoptarán para el programa "Hoyo ciudad limpia". Asimismo se informó de la participación de las embajadas de Honduras, India, Bolivia y un representante de España.

Por su parte, la escuela de Turismo participará con un stand, donde a través de esbeceres bilingues se informará a los interesados del potencial turístico con que cuenta Nayarit, ofertará la demanda del mismo y proyección futura, así como funcio-na una agencia de viajes.

Dicha escuela de Turismo ha preparado un evento especial llamado de "La Alborada" que se llevará a cabo el 17 de noviembre en la feria a las 17 horas y que consiste en un desfile que reunirendo todas las razas de todas las etnias, que se pretende se de a conocer por medio de la feria en "Mexicanidad", recorrerá a partir del exconvento de la Cruz las más importantes arterias de esta capital, coordinándose con la comisión deportiva de la feria para recibir el "Fuego Nuevo", y en donde en un ambiente de fiesta popular, con trajes huicholes y regionales de los diferentes estados que participaran, el desfile culminará en el jardín de los Constituyentes en donde se celebrará una fiesta popular hasta las horas de la mañana.

También, para el día de la inauguración, tras la ceremonia ritual en el estadio, en la que participarán mil 400 niños, el gobernador Celso Delgado encabezará a la multitud, que saliendo de dicho estado, recorrerá la avenida Insurgentes hasta llegar a la entrada principal de la feria, donde será cortado el listón inaugural de tan esperada exposición.

Sádica ...

cia Judicial de Ahuacatlán y el agente del Ministerio Público del mismo lugar para dar fe de haber encontrado cuerpos humanos que estaban en estado de putrefacción. Sin embargo, al revisar minuciosamente los cadáveres para levantar la respectiva acta, grande fue la sorpresa al ver que los cuerpos habían sido mutilados en un acto de tortura suprema.

Los cuerpos que posteriormente fueron identificados y que en vida llevaron los nombres de Felipe de Jesús Silva Valerio, de 25 años, y Hugo González Ramírez, de 22 años, presentan pequeños y grandes orificios en la región del tórax, estos orificios que fueron muy numerosos fueron hechos por arma de fuego y cuchillo, pero además tenían las extremidades desprendidas, el cuero cabelludo arrancado de la cabeza,-igualmente los cuerpos no tenían ni uno de los dedos de las manos.

Como se puede apreciar, en verdad fue inhame la tortura que se les aplicó a este par de jóvenes que aparentemente no podrán denunciar a quienes les aplicaron tan cruel martirio.

Por otra parte, algo que entorpeció la autopsia fue que los cuerpos se encontraban en estado de putrefacción, pero tirados en un campo sembrado de marijuana, lo aproximadamente 15 días cuadrados. En este campo había 1600 matas de marijuana con una altura de un metro. Inmediatamente se procedió a destruir este plantío por mano de los agentes policiacos recogiéndose muestras del enervante para su corroboración, ante las autoridades correspondientes.

Al ser entrevistados los familiares de los ahora occisos, informaron que ellos habían salido de su hogar hace 10 días, mencionando que iban a laborar al campo, sin embargo la prolongada ausencia de sus parentes le hizo sospechosa, por lo cual comenzaron a indagar entre sus conocidos, ignorándose el paradero hasta el día de ayer de hallar en el campo. Finalmente ayer pusieron fin a sus preocupaciones, aunque no como ellos esperaban, pues dura fue la sorpresa al tener que identificar a los hoy muertos, por el estado en que se encontraban.

La Policía Judicial comisionó ya a varios agentes para que esclarezcan el origen de este cruel crimen, el cual tiene todas las implicaciones de una venganza entre marihuaneros, y que además podría conducir a la captura de "peces gordos" del narcotráfico.

Llegar a la...

ayuda de oxigeno artificial.

Dijo al presidente Salinas de Gortari que su próximo proyecto es escalar las 14 montañas del mundo que tienen una altura superior a los ocho mil metros de altura, en un lapso no mayor de un año.

Carsolio obsequió al presidente de México una piedra de oxigeno en la cumbre del Everest, así como el documento que otorga el ministro de turismo de Nepal, para testificar la hazaña. (NOTIPRESS)

Campesinos Exigen el Otorgamiento de Resolución Presidencial al Ejido

LORENA HERNANDEZ

Un grupo de campesinos del ejido Amado Nervo, municipio de Acaponeta, se muestran muy molestos porque hasta la fecha, no se les ha hecho el otorgamiento de la resolución presidencial correspondiente, que amplia la posesión de las tierras para evitar con esto las constantes invasiones que sufren.

El presidente del comisariado ejidal de Amado Nervo, Catarino Sifuentes Alvarez, informó que un total de 1320 hectáreas les fueron entregadas en el año de 1982. Pero después de haber transcurrido más de 26 años, la Secretaría de la Reforma Agraria (SRA), no les ha otorgado la documentación que ampara sus propiedades.

Agregó Sifuentes Alvarez, que en repetidas ocasiones los campesinos de Paso Hondo, han intentado invadir y posesionarse de sus tierras, esto ha ocurrido en parte a la falta de documentación, con la que puedan amparar y defenderse.

Aunque Amado Nervo fue dotado con 1320 hectáreas, únicamente se aprovechan 915 toda vez que las restantes no se encuentran legalizadas.

Finalmente el presidente del comisariado ejidal, indicó que en la presente temporada, cultivarán entre otros productos, maíz, sorgo, frijol y sandía, y señaló que las 405 hectáreas "empleadas" les son necesarias para incrementar su producción en gran escala.

ATENCION PADRES DE FAMILIA
VENDO MAQUINA DE ESCRIBIR MARCA REMINGTON CON SU MESA Y SU SILLA.
INFORMES TEL.- 2-36-46.

DR. FCO. J. VALERIO HANDAL
MEDICINA INTERNA
Gastroenterologia Electrocardiografia
U.A.G. U.N.A.M.
Post-Graduado Centro Hospitalario
20 de Noviembre IMSS
Horas de Consulta de 16:00 a 20:00 Hrs.
Consultorio: Hidalgo 149 Pte.
Tel. 2-49-30 Nado Tel. 2-33-05 Clave 776
Domicilio Particular
Calle Genova 8 Cd. Valle

Hay Cinco Detenidos por...

propiedad de un cuñado del narcotraficante que se fugó.

Pedro Luis López Duarte les ofreció a cada uno de los celadores 10 millones de pesos, y un pequeño más al jefe de Seguridad Delegado Cedano, pero no recibieron cinco centavos y el narcotraficante se volvió Dios en el restaurante: andaba en todos lados pero nadie lo vió.

El EXDIRECTOR DEL CERESO CARLOS ITURBE CELLANO ANTEANOCHE ANTE EL FISCAL FEDERAL.

Carlos Iturbe Rehandler, exdirector del CERESO "Centro Varonil Canaraña" fue a declarar ante el Ministerio Público Federal, José Luis González Gutiérrez, su versión de los hechos, de cómo el narcotraficante había sido sacado de la Penitenciaria sin su autorización.

José Luis González Gutiérrez dijo a MERIDIANO que el funcionario Iturbe Rehandler "a le dejó bien parado" no tenía responsabilidad en la evasión del fugado, sin embargo, será el Juez quien lo decida..."

Un Carlos Iturbe Rehandler vencido, nervioso, derrotado fue el que se vió deambular ayer temprano por los pasillos de Palacio de Gobierno, buscando una audiencia con el gobernador Celso H. Delgado Ramírez. Dijo a MERIDIANO: "Después de que se solucionara el problema en el Ministerio Público Federal me voy! Si, me voy de aquí! no mi esposa a otro lugar.

"Voy a poner en venta todo, mi casa, mi tienda de Santiago Ixcuintla, mis vehículos, todo, todo", comentó.

Oiga don Carlos, ¿Dónde está su reloj?

-¿Mi reloj?, ¿Para qué lo quiero? no no no. Se lo regalé a mi hijo.

Carlos Iturbe ya no es aquel Director de la Penitenciaría que presumía automóvil del año, tres relojes costosos, y

HAZ DEPORTE
su orgullo: "Mis hijos. A ellos los he enseñado a que convivan con los pobres, a ayudar a todo el mundo, que se den cuenta..." dirá al reportero en estos mismos pasillos un 19 de agosto pasado de este 1989.

Carlos Iturbe, de 41 años de edad, confesa que "estoy muy triste, estoy moralmente destrozado. Estoy triste, muy triste, muy triste".

Y se ve que sobre sus talones para marcharse lejos del reportero, "voy a ver si me recibe el Gobernador", el pretexto para alejarse.

PULSO
Elías Maldonado

de los amigos...todo se derrumba.

Arturo Delgado Cedano, experto Geólogo del Centro de Rehabilitación Social "Venustiano Carranza" de Tepic, hoy en un reo más de la Penitenciaría local Tan bonito que es la libertad independientemente de como se interprete...unos gozar tras las rejas, otros morirse de ellas. Pero el andar libre como los pájaros es una felicidad embriagadora, o bueno, el mentarlo que ampara sus propiedades.

Agregó Sifuentes Alvarez, que en repetidas ocasiones los campesinos de Paso Hondo, han intentado invadir y posesionarse de sus tierras, esto ha ocurrido en parte a la falta de documentación, con la que puedan amparar y defenderse.

Aunque Amado Nervo fue dotado con 1320 hectáreas, únicamente se aprovechan 915 toda vez que las restantes no se encuentran legalizadas.

Finalmente el presidente del comisariado ejidal, indicó que en la presente temporada, cultivarán entre otros productos, maíz, sorgo, frijol y sandía, y señaló que las 405 hectáreas "empleadas" les son necesarias para incrementar su producción en gran escala.

FUENTE...

se tienen contemplados en nómina a 60 empleados, entre los que se encuentran, los 30 legisladores.

Observó, que en comunión con los poderes ejecutivo y judicial, el poder legislativo ha "restringido y limitado sus gastos", ello en el propósito de incrementar los recursos para llevar a cabo obra pública.

Indicó que el Congreso del Estado, han sido objeto los recursos económicos para otorgar a todos los diputados, "un adecuado remuneración, viáticos, costos de operación, sueldos, auxilios y dietas.

Por lo tanto, el poder legislativo de Nayarit, carece de recursos para apoyar las campañas políticas de cualquier candidato, sea del PRI o de un partido de oposición, finalizó tajantemente el diputado Rafael Pérez Cardenas. (Informó Lorena Hernández).

El sistema DIF-Voluntariado estatal, que preside la señora María Eugenia Espriú de Delgado, se prepara con entusiasmo para dar inicio en marcha en el año entrante, once programas de apoyo a la comunidad.

El Director del DIF, licenciado Carlos Cervantes Cázla, informó que se promoverán programas de atención a la familia y la comunidad de asistencia a los desamparados, de asistencia a minusválidos, de apoyo alimenticio y administrativo, entre los más importantes. (Informó Patricia Ramírez).

La Federación de Organizaciones Populares de Nayarit, el lunes dió a conocer la convocatoria del Ejecutivo Nacional de la C.N.O.P., para renovación de la organización estatal.

El plazo para el registro de candidatos, se deberá exceder de las 21:00 horas del día 8 de noviembre del año en curso.

Las Organizaciones Nacionales Estatales y Municipales locales, deberán acreditar a sus Delegados y la Asamblea Estatal, a más tardar el día 10 de noviembre de los corrientes debiéndose efectuar la Asamblea Estatal en el local que ocupa el auditorio del Instituto del IMSS a las 11:00 horas del día 17 de noviembre.

La convocatoria en mención fue leida por el delegado general del CEA y de la C.N.O.P., contando con la presencia del delegado especial de la Comisión Nacional Coordinadora de Asambleas doctor Raúl Aldrete, presidiendo dicha reunión el Secretario General de la F.O.P.- doctor Gabriel Tarán Fernández, quien a su vez solicitará licencia provisional al cargo que ocupa, para contender democráticamente por la Secretaría General.

Confusión...

falsos, en donde se puede apreciar que grandes porciones de terrenos pasaban a manos de sus hijos e hijas, despojando de esta manera a gente con más necesidad.

"Si es necesario acudiremos ante la Secretaría de la Contraloría, para que sean devueltas las propiedades de decenas de familias que injustamente están sin hogar y sin ninguna solvencia económica posible.

Se vende casa bien ubicada en la Colonia "El Pueblo", todos los servicios, cerca a Comercial Mexicana; con sala, comedor, cocina, tres recamaras, dos baños sin terminar, agua grande, construida en terreno de 10.15 por 30.30 mts. informes al 2-39-90 con la Sra. Clementina o en Veracruz Núm. 107 B sur, con el Sr. Torres, llame sin arreglamos.

Busque la "SECCION Deportiva"

PARA LOS CASOS MAS DIFICILES.

Ante Ti vengo con la fe de un alma a buscar tu sagrado consuelo en mi difícil situación, no me desampares, no me dejes que se me han de abrir en mi camino, sea Tu brazo poderoso el que las abra para darme la tranquilidad que anhelo (peticiones difíciles) «Súplica que te hace un corazón herido por los rudos golpes, del cruel destino que lo han causado siempre en la lucha humana, ya que si tu poder divino no interviene en mi favor sucumbiré por falta de ayuda, brazo poderoso asísteme, ampárame y condúceme a la Gloria Celestial, gracias doice Jesús (reza 15 días, empezando viernes) publicar antes de los ocho.

Usted

Con quie

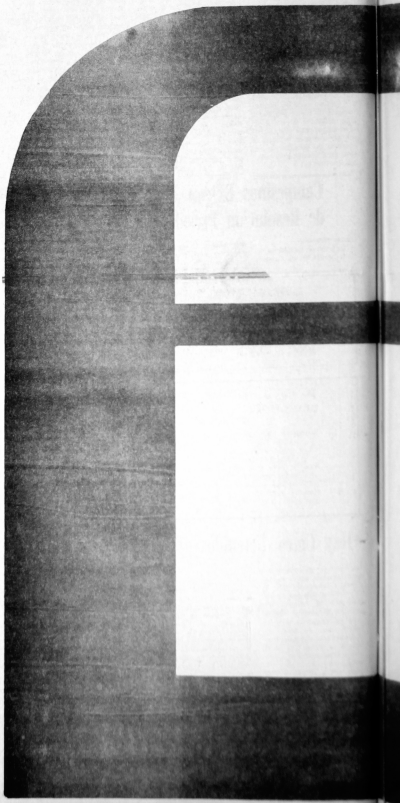

d,

cuenta?

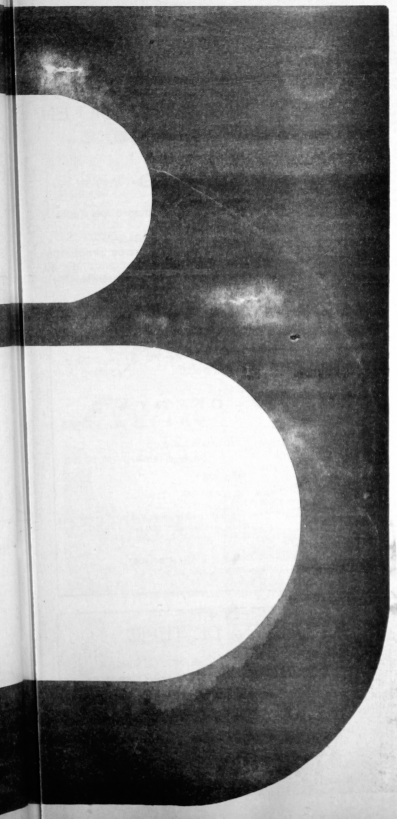

Meridiano de Nayarit

Tepic, Nay., Jueves 9 de Noviembre de 1989 | INF. GENERAL | PAG: N. 6

Inició el Voluntariado Nacional del ISSSTE su Programa de Paternidad Responsable

MEXICO, D.F. (NOTIPRESS)– Respondiendo a su compromiso de coadyuvar al desarrollo integral de la niñez mexicana y consciente de la importancia que en una sociedad como la nuestra tiene la búsqueda de la integración familiar, a partir de ya el Instituto de Seguridad y Servicios Sociales de los Trabajadores del Estado (ISSSTE), por medio de su voluntariado nacional, que preside la señora Gilda Austin de Lozoya, inició los trabajos del programa para desarrollar la paternidad responsable.

El seminario que se lleva a cabo del 6 al 10 del presente en el auditorio del voluntariado nacional del ISSSTE-sito en Horas No. 739, Colonia del Valle de esta ciudad-, comprende una serie de conferencias magisteriales, platicas, talleres y dinámicas, encaminadas a hacer llegar a los padres de familia las nuevas técnicas de comunicación y estimulación que les permitan establecer una relación más abierta y positiva con sus hijos, a la vez que en conjunto se busque reorientar la participación, responsabilidad y actitudes seguidas por cada uno de los integrantes del núcleo familiar.

En las actividades que incluye este programa, en el que participan médicos, pediatras, psicoterapeutas y abogados, se busca eliminar el antiguo prejuicio social que concibe la relación padre-hijo como algo ligado a un derecho de propiedad, culpando a los primeros de los errores cometidos en la formación y educación de los menores. El enfoque que le seguirá es que "a los padres no debe culparseles, sino educarlos... Y esta es una responsabilidad impostergable en la actualidad, ya que millones de nuevos padres y madres se hacen cargo cada año, de una tarea que es de las más difíciles que existen, la de formar a un ser humano útil a si mismo y a la sociedad...".

Los Ejidatarios Unidos Buscan su Progreso

Con un extraordinario marco de fiesta y alegría popular se llevó a cabo en el ejido de San Fernando del municipio de Tepic, la celebración del 53 aniversario de la dotación de tierras al mismo, asistiendo el gobernador Celso H. Delgado, el Alcalde de Tepic, Remigio Rosales Vega y autoridades ejidales, que junto con la población participaron de la inauguración de la plaza pública del lugar.

En acto llevado a cabo en las instalaciones de la Escuela Primaria Federal "Fernando Montaño" de esta población, el mandatario estatal expresó la satisfacción de observar el extraordinario trabajo que los habitantes y autoridades de San Fernando han hecho, en beneficio de su poblado, lo que le permite caminar a la par que nuestro estado en su modernización..

De igual forma, Remigio Rosales Vega, destacó el animo de participación que empuja a todos los habitantes de San Fernando, que unidos buscan el progreso de su ejido en todos los sentidos.

El Presidente del Comisariado, Mauricio Hernández Jara por su parte agradeció el apoyo recibido por las autoridades de los tres niveles de gobierno, para desarrollar acciones que se traducen en la elevación del nivel de vida de los pobladores del lugar, al tiempo que destacó la labor que realiza Celso Delgado al frente de Nayarit.

La reyna de los festejos de este 53 aniversario de la dotación de tierras al ejido, Hilda M. Zapata, fue la encargada de develar la placa alusiva a la construcción de la plaiuria y agradecer la realización de la misma, al tiempo que solicitó apoyos para la pavimentación del barrio de Fernando-Puga, que ya ha sido trazado.

EXIJA HOY SUS TRES SECCIONES

Invadirán la Presidencia de Rosamorada

POR LORENA HERNANDEZ

La Unión de Colonias Populares de Nayarit (UCPN), se posesionará de la Presidencia Municipal de Rosamorada, si el alcalde Inés Crespo Tapia, no da soluciones concretas a sus planteamientos.

El Secretario de Organización de la UCPN, Roberto García Cervantes, denunció lo anterior y expresó que la última fecha para concertar una posible reunión con Crespo Tapia, es el día 7 de los corrientes.

Dijo que han intentado entrevistarse con el Presidente Municipal de Rosamorada en varias ocasiones, para plantearle los problemas que viven cientos de habitantes de aquella región.

Una de las peticiones primordiales -externó- es el de respeto a los militantes del Partido del Frente Cardenista de Reconstrucción Nacional (PFCRN), "quienes han sufrido numerosas agresiones".

Asimismo se requiere la distribución de despensas alimenticias -prosiguió- para familias indigentes que habitan en las comunidades de Teponohuaxtle, Llano del Tigre y San Miguelito.

García Cervantes señaló que el otorgamiento de despensas "es una petición aislada, que hemos planteado desde hace mucho tiempo y por lo tanto, si no se nos resuelve, vamos a tomar la Presidencia".

Precisó que Crespo Tapia "se ha negado a recibirnos" y tan solo nos da evasivas a nuestras peticiones, mientras que la gente necesita la comida.

Se Quintuplicó la Inversión Extranjera en Solo 6 Años

POR PEDRO MONTES DE OCA

MEXICO, D.F. (NOTIPRESS).– En tan solo 6 años –1983 1988– las inversiones Extranjeras Directas en Mexico practicamente se quintuplicaron, ya que pasaron de 684 mil millones de dólares, en el primero de esos años a 3 mil 157 millones, el año pasado, informó Fernando Zamora Millan investigador y economista.

Dijo que así, aún antes de la expedición del nuevo reglamento de la legislación del Ramo, el monto total acumulado al cierre de diciembre pasado fué de 24 mil 100 millones de dólares.

Precisó que de ese total, los capitalistas estadounidenses detectan el 64.3 por ciento; los de la República Federal de Alemania el 7 por ciento; los japoneses el 6.4 por ciento y los suizos el 4.6 por ciento.

PRESENTE ESTE ANUNCIO EN PINTURAS comex

" VALE DINERO "

Pinturas COMEX apoya al Ayuntamiento de Tepic y a la economía en la campaña de:

"PINTE LA FACHADA DE SU CASA"

En la compra de cualquiera de nuestros productos COMEX le regresamos el 15% de descuento de su compra presentando este anuncio únicamente.

Ejemplo :

Galón de 4 Lts. de Vinilica Me-70 $ 16,000.- *

A solo 13,600.- *

OFERTA VALIDA

PINTURA VINILICA ECONOMICA PARA INTERIORES *

Hasta el dia 15 de Noviembre de 1989

PINTURAS COMEX DE NAYARIT
Plaza Insurgentes Local N: 1
Tel. 300 - 87

PINTURAS COMEX DEL CENTRO
Av. Victoria 205 - B Tel. 272 -14
Casi esquina con Querétaro.

PINTURAS COMEX LAS BRISAS
En Plaza Fiesta Tepic Local N:16
Junto a Comercial Mexicana.

BICIPARTES
CORITA DE TEPIC

LE OFRECE BICICLETAS, Y REFACIONES PARA TODA CLASE DE BICICLETAS Y MOTOCICLETAS. CONTAMOS CON BUEN SERVICIO EN LA REPARACION DE SU BICICLETA Y MOTOS.

Av. MEXICO N:337 NTE. TEL. 2-94-10
Av. ALLENDE N:98 PTE. ESQ. PUEBLA. TEL: 2-31-34

PARTES DE BICICROSS

TEPIC, NAY.

A todos nuestros clientes por este medio, suplicamos pasar a recoger sus equipos eléctricos; en caso contrario, estos serán rematados.

AUDIO Y SISTEMAS DE COMUNICACION
Allende 149 Pte.
Salvador Mariscal H.

Lienzo de 1920 con Imagen de V. Carranza Exhibido Como la Pieza del Mes en el Museo

POR PATRICIA RAMIREZ

El licenciado Pedro López, director del Museo Regional de Antropología e Historia de Nayarit, informó a este diario que como un homenaje a la insigne figura de don Venustiano Carranza la institución a su cargo expondrá durante el mes como pieza principal una pintura al oleo del llamado "Varón de cuatro cienegas" Don Venustiano Carranza.

Esta pintura fue realizada por alguien apellidado Sánchez, pues esto es lo único legible en la firma plasmada en el lienzo, mismo que fue hecho en el año de 1920, conjuntandose con esto el que la pieza del mes además de ser histórica, sea artística. Carranza, quien nació en 1859 y murió en 1920, fue un político mexicano, que derrotó a Victoriano Huerta, apodado el "Chacal" y el "Traidor", Carranza fue presidente de la república de 1917 a 1920 y fue él quien convocó al congreso de Querétaro que promulgó la constitución de 1917 que aún está vigente con sus respectivas y necesarias reformas.

Por otra parte el licenciado Pedro López señaló que el mayor reconocimiento que el pueblo de Nayarit, debe a Venustiano Carranza es que él haya sido el principal encauzador de la creación del Estado en el año de 1917.

La importante pieza histórica es propiedad del museo desde hace varios años y se invita al público de Tepic, para que asista y tenga la oportunidad de apreciar en todo su arte el retrato de Venustiano Carranza. "Nayarit reconoce su actitud histórica, y es por eso que decidimos enterar al pueblo de algo que quizá no sabía y que es importante tomar en cuenta" concluyó el Lic. López.

TRES ESTRELLAS DE ORO
TRANSPORTES NORTE DE SONORA
TNS
OFRECE SU
SERVICIO DE PRIMERA CLASE PULLMAN
DIRECTO VIA CORTA
MEXICO - TEPIC
(7:45 DE LA TARDE)
VENTANILLA
CENTRAL DE AUTOBUSES DEL NORTE
TEPIC - MEXICO
(7:45 DE LA TARDE)
CENTRAL CAMIONERA

Fijan Precios de Garantía al Frijol, Arroz, Sorgo y Maíz

POR MERCEDES CASTRO

MEXICO, D. F. (NOTIPRESS)- Esta tarde serán establecidos nuevos precios de garantía del frijol, sorgo, arroz y maíz, cuyo incremento podría ser entre 12 y 17 por ciento.

Lo anterior fue informado por el dirigente de la CNC Maximiliano Silerio Esparza, quien señaló que el nuevo tratamiento a los productos antes mencionados será fijado durante la reunión de la subcomisión agropecuaria en la Secretaría de Agricultura.

El líder campesino indicó, además que este incremento será de acuerdo con la inflación que en estos momentos se da cuya finalidad es frenarla y evitar que sean disparados los precios de los productos basicos haciendo hincapié que en el caso de la tortilla no sufrirá aumento alguno.

Silerio Esparza reiteró que con este incremento a los precios los productos del campo se estén alineando esperando que los debates sobre precios de garantía se den para los productos del ciclo Otoño-Invierno 89-90.

Pero agregó que en estos momentos consideran, que todos los productos del campo están alineados.

El funcionario puntualizó que el ciclo Primavera-Verano 89-90 con este ajuste de 12 ó 178 por ciento quedarán ciento por ciento definidos y los llamados precios comerciales o precios concertados y han concluído.

VASAN
Auto Partes
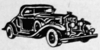
VENTA DE REFACCIONES PARA TODA CLASE DE "VEHICULOS"
LOS MEJORES PRECIOS DEL MERCADO.
¡VISITENOS!
PROPIETARIO: ALVARO SANDOVAL PASOS.
P. SANCHEZ No. 167 SUR.
TEL. 3-82-46
TEPIC, NAY.

Concurso en la Escuela Superior de Derecho de la UAN

La Escuela Superior de Derecho de la Universidad Autónoma de Nayarit invita al concurso estatal que sobre el tema "Evolución Jurídica de la Mujer en México" se llevará a efecto bajo las siguientes bases: se aceptan trabajos inéditos que pertenezcan al género de narrativa (cuento o novela) y Ensayo. Pueden participar estudiosos del derecho y principalmente alumnos de la Escuela Superior de Derecho.

De acuerdo al trabajo que el jurado elija como el mejor, se le premiará con un diploma y publicación del mismo, además este trabajo recibirá la cantidad de $250,000.00 (Doscientos cincuenta mil pesos).

Se Eligirá Nueva Dirigencia Estatal de la C.N.O.P.

El pasado lunes 6 de noviembre, en el auditorio "PLUTARCO ELIAS CALLES" de la Federación de Organizaciones Populares de Nayarit "se dió a conocer la convocatoria que emitió el Comité Ejecutivo Nacional de la C.N.O.P. para que se renueve la dirigencia estatal, conforme lo ha demandado al partido, el Presidente de México Carlos Salinas de Gortari, mandato que ha sido fielmente interpretado por Silvia Hernández, Líder Nacional del Sector Popular, quien ha venido impulsando la modernidad, hacia el interior de las Organizaciones, democratizando la estructura y ensanchando las vías de participación de los miembros y militantes de las clases populares del partido.

El plazo para el registro de candidatos se cierra a las 21:00 horas de hoy 8 de noviembre.

Las Organizaciones Nacionales Estatales y las Ligas Municipales, deberán acreditar a sus delegados a la Asamblea Estatal, a más tardar el día 10 de noviembre.

La Asamblea Estatal se efectuará en el local que ocupa el Auditorio del Teatro del I.M.S.S. el día 17 de noviembre a las 11:00 horas.

Al ser leída ésta convocatoria por el Delegado General del C.E.N. de la C.N.O.P. estaba presente el Delegado Especial de la Comisión Nacional Coordinadora de Asambleas, Dr. Raúl Aldrete presidiendo además la reunión el Secretario General de la F.O.P. Dr. Julio Manuel Terán Fernández.

Ahora 2 vuelos diarios a México
de Lunes a Viernes
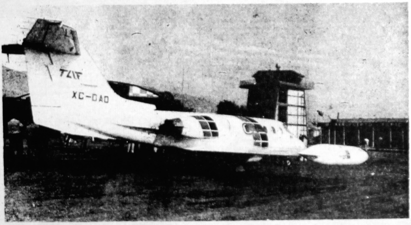
NUEVOS HORARIOS
SALIDA MEXICO-TEPIC
7:00 (Tiempo del Centro)
15:00 Hrs.
LLEGADA TEPIC
7:00 (Tiempo Pacífico)
15:00 Hrs.
SALIDA TEPIC-MEXICO
7:00 (Tiempo Pacífico)
15:30 Hrs.
LLEGADA MEXICO
9:30 (Tiempo del Centro)
17:30 Hrs.
BOLETOS Y RESERVACIONES
En Tepic, Nayarit a los Teléfonos 3-88-17, 2-43-03, 2-42-46 y 2-15-19
En México, D.F., a los Teléfonos 5-45-30-50 y 5-45-54-46
Guadalajara — Tepic
Salida: Martes, Jueves, Sábado.
Guadalajara
Hora de Salida:
09:15 (Centro)
Tepic
Hora de Llegada:
09:00 (Pacífico)
GUADALAJARA
Oficinas "TANSA"
Av. del Sur. No. 2363
Tel: 30-17-07

Dora Leticia Santillán al Concurso Nacional de Oratoria

La joven oradora obtuvo el derecho de representar a nuestra entidad en la categoría "A", para menores de 23 años de edad, al obtener el reconocimiento del jurado calificador que se integró para la etapa estatal, la que se celebró el pasado lunes en la Sala de Usos Múltiples de la sede del Comité Directivo del PRI.

Dora Lucía Santillán Jiménez, representará a Nayarit en la final del IV Concurso Nacional Femenil de Oratoria "Carmen Serdán", al que convocó el Comité Ejecutivo Nacional del PRI a través del Consejo para la Integración de la Mujer (CIM) y que se celebrará los días viernes 10 y sábado 11 de noviembre, en el puerto de Acapulco, Guerrero.

DR. JUAN JAVIER ELIAS MARTINEZ
Medicina General, Cirugía, Partos, Niños
Urgencias las 24 Hrs.
Consultas: Lunes a Sábado de 9 a 14 Hrs. y 16 a 20 Hrs.
Rafael Buelna #141 Pte. Col. Morelos Tel. 3-17-40
Tepic, Nay.

TALLER MECANICO
DE JUVENTINO GOMEZ
TRABAJOS DE TORNO EN GENERAL
Soldaduras Eléctricas y Aluminio
RECTIFICACION DE MOTORES
Rectificadora de Superficies Torcidas
Contamos con Prensa para 100 Toneladas
San Luis 44 Sur Casi Esquina con Abasolo.
TELEFONO 2-16-51.

Domingo Familiar de la Prepa Colón

Presentación de las Parejas Candidatos a Reyes Escolares

Un Completo Exito la Convivencia que ya es una Tradicional

Los papás de las bellas chicas disfrutaron de gratos momentos.

Bellas entre las bellas: Fabiola Romero, Laura Sierra, Geraldine Madrigal, Vicky Alfaro, Lulú Serrano, Mayte Rendón Alicia Ocampo, Liliana Navarrete, Hazel Quevedo, Margarita Manzano, Claudia Rodríguez, Deyanira Vega, Sheila Cerón, Verónica López, Claudia Rodríguez Caballero, Carmen Verduzco, y Francis Esquivel

Simplemente admire usted el panorama.

Diana López R. y Guty Encarnación Delgadillo.

Los Reyes Efrén Lavín y Alicia Lizárraga.

Profr. Pedro Nuño Nuño y Juan Daniel Cortés.

La tribuna engalanada por bellas chicas.

Prepa Ramón Valdez y Mayte Rendón.

Se lo Dijimos

POR: PEDRO LOPEZ DIAZ

En dos o tres ocasiones nos ocupamos del pésimo manejo administrativo que estaba dandose a los asuntos del ayuntamiento de Naucalpan por los desatinos de Don Agustin Lellero Bores, que fue el Alcalde hasta hace unos dias. Dos respuestas de su parte fueron los resultados obtenidos. En una nos mandó decir que los datos que manejamos para probar su ineptitud eran falsos. Y la otra fue el silencio, dicen que dijo que "a palabras necias, oidos sordos". Y lo sordo se lo acabo. No escuchó las advertencias, no oyó los señalamientos desinteresados que le hicimos a tiempo, se negó finalmente a aceptar nuestras razones y las juzgó como simples ataques.

Conocico al gobernador Ignacio Pichardo Pagaza porque fue compañero en la cuarenta y siete legislatura del congreso de la unión. Es hombre de trabajo y exagente en el trabajo político. Conocí a Agustin Lellero porque viajamos juntos durante tres semanas por Europa, en la comitiva del presidente López Portillo, y es hombre fácil, superficial, timido pero de ambición desmedida, sabiamos bien que, si con el gobernador anterior pesaba y se sostenia, con Pichardo Pagaza no duraria, y nos permitimos advertirselo, pero nos creyó malintencionados. No era que no duraria, y nos permitimos advertirselo, pero nos creyó malintencionados. No era que tuviéramos un interés especial de que Lellenos siguiera, sino simplemente de cumplir nuestra función de señalarle yerros. El dijo que eran ataques periodisticos.

Los habitantes de Naucalpan en su mayoria están de acuerdo con la renunciadota que dieron a Lellero, una minoria de muestras indiferentes. Solamente Crisoforo Lozano, segundo síndico procurador y Luis Medina, sexto regidor, no están muy convencidos con la medida tomada por el "ex-jefe", y le respaldan que se quedara. Agustin les respondió que su salud estaba severamente quebrantada, aunque por dentro pensara que "nunca se había sentido tan bien como ahora". No había remedio para su caso, ya estaba alli el secretario general de gobierno, Humberto Lira, quien en reunión de Cabildo le dio posesión al primer regidor, Pancho López Yañez, el que seguramente responderá interrogatorios muy comprometedores.

Si solo fuera en todo esto la despedida de Agustin y Gustavo, alcalde y tesorero, respectivamente, no tuviera mayor importancia. Seria nada más que dos funcionarios que se van por deshonestidad e ineptitud. Lo interesante esta en que por el país sepan que muchos que estan en iguales condiciones que este par, podria irse a volar por "motivos de salud". Las cosas van cambiando en México. Los funcionarios deberan caminar derechito para que se queden, ya no soportan ni los superiores ni el pueblo. En tres ocasiones se lo dijimos a Lellero Bores y pensó que eran ataques gratuitos, ahora se lamentara con gran desconsuelo.

SE HACEN trabajos a máquina de escribir. Interesados comunicarse a los Teléfonos 2-20-70 y 2-78-97 con la Sra. Irma.

TALLER MECANICO
"EL FEO"
AUTOMOTRIZ ELECTRICOS
SERVICIO ELECTRICO AUTOMOTRIZ MODELOS DIESEL Y GASOLINA Y MECANICA EN GRAL.
CON CERTIFICADO DE CALIDAD
AL MEXICANA
PROPIETARIO: ALBERTO CASTILLO
TEL. 2-20-60

NOTARIA PUBLICA
Lic. Raul Maria Jiménez de Campo
NOTARIO PUBLICO No. 19
TEPIC, NAYARIT

AVISO DE OCASION
VENDO Ford Topaz de 4 puertas, impecable. Verlo en Pinturas Comex Insurgentes. Tel. 3-00-87.

VENDO terreno. Informes al Tel. 2-21-98. Con la Sra. Soledad López Hernández.

GRAN OFERTA se vende casa Infonavit. El Mirador calle principal. Con avalúo de 42 millones, ab na solo 35,000,000.= informes teléfono 2-36-78.

En "El Ojo de Agua", VENDO casa amplia 10x10 mts. construidos con 2a. planta, todos los servi-

VENDO terreno Ciudad del Valle, superficie 140 metros cuadrados. Informes al Tel. 2-72-87.

A T E N C I O N
Traspaso Golf GL Modelo 1989, excelentes condiciones precio base de traspaso $ 15,000,000.00 informes Tel. 2-84-00

A T E N C I O N
Vendo Golf GL Modelo 1988, excelentes condiciones precio base de venta $ 20,000,000.00 informes Tel. 2-84-00

PERMUTO farmacia acreditada en la Col. López Mateos, base $ 20,000,000.00 Que ofrece informes Tel. 2-65-25

PERMUTO terreno en la Col. López Mateos, 3 mil mts. base $ 10,000,000.00 Que ofrece informes Tel. 2-65-25

SE VENDE casa Av. Juárez 73 Ote. Inf. al Tel. 2-50-86.

VENDO terreno con 2 cuartos construidos, Col. Puerta de la Laguna $ 7,000,000.00 Inf. al Tel. 2-30-86.

VENDO coche Mod. 79 Dog Dart 4 puertas, buenas condiciones. Informes Calle Río Nilo No. 21 Col. Moctezuma. Trato directo.

REPARACION cocinas integrales Tel. 3-53-66 llamar de 7 a 9 A.M. - 9 a 10 P.M.

DISPRAN BIENES RAICES
Eulogio Parra 221 Int. 28
Plaza Insurgentes
Tel. 3-22-25
Tepic, Nay., Mex.

TIPO DE INMUEBLE CASA HABITACION
UBICACION CALLE CEBA 75 COL. VERSALLES
POBLACION TEPIC NAYARIT

2 Plantas
Sala Comedor
3 Recamaras
2 Baños
Pisos - Mosaicos

PRECIO $ 110,000.000.00

FORMA DE PAGO Riguroso Contado
GASTOS DE ESCRITURACION Por Cuenta del Comprador

DISPRAN BIENES RAICES
Eulogio Parra 221 Int. 28
Plaza Insurgentes
Tel. 3-22-25
Tepic, Nay., Mex.

UBICACION CALLE DIAZ ORDAZ No. 75
COL. PLAN DE GUADALUPE (INDECO)
POBLACION TEPIC NAYARIT

2 Plantas
Sala Comedor
4 Recamaras
1 Baño
Piso de Terraso y Granito
Aljibe

PRECIO $ 60,000.000

FORMA DE PAGO Riguroso Contado
GASTOS DE ESCRITURACION Por Cuenta del Comprador

DISPRAN BIENES RAICES
Eulogio Parra 221 Int. 28
Plaza Insurgentes
Tel. 3-22-25
Tepic, Nay., Mex.

TIPO DE INMUEBLE CASA HABITACION
UBICACION FRESNOS ITO COL. SAN JUAN
POBLACION TEPIC NAYARIT

2 Plantas
Sala Comedor
4 Recamaras Alfombradas
3 Baños
Cocina Integral
2 Aljibes
Piso de Mosaico, Terraso y Parket
Tipo Arq. Moderno

PRECIO $ 550,000.000

FORMA DE PAGO Riguroso Contado
GASTOS DE ESCRITURA Por Cuenta del Comprador

DISPRAN BIENES RAICES
Eulogio Parra 221 Int. 28
Plaza Insurgentes
Tel. 3-22-25
Tepic, Nay., Mex.

TIPO DE INMUEBLE CASA HABITACION
UBICACION M. CURE #4 0 INSURG. COL. BUROCRATAS FED. 1980
POBLACION TEPIC NAYARIT

2 plantas
sala comedor
3 recamaras
1 baño
cocina integral
piso de mosaico
telefono
precio $ 115,000.000.=

FORMA DE PAGO 70% a la compra y el 30% a 3 meses
GASTOS DE ESCRITURA por cuenta del comprador

DISPRAN BIENES RAICES
UBICACION COLONIA OBRERA (ATRAS DEL IMSS)
POBLACION TEPIC NAYARIT

2 Plantas
Sala Comedor
2 Recamaras
1 Baño
Aljber, C/U y Bomba ya instalada
Piso de Mosaico

PRECIO $ 60,000.000.00 C/U

FORMA DE PAGO Riguroso Contado
GASTOS DE ESCRITURA Por cuenta del Comprador

DISPRAN BIENES RAICES
Eulogio Parra 221 Int. 28
Plaza Insurgentes
Tel. 3-22-25
Tepic, Nay., Mex.

TIPO DE INMUEBLE CASA HABITACION
UBICACION ESPAÑA 75
POBLACION TEPIC NAYARIT

2 Plantas la PLANTA A DESNIVELES
3 Recamaras
2 1/2 Baños
Cosina integral
Piso Vitropiso

PRECIO $ 220,000.000

FORMA DE PAGO Riguroso Contado
GASTOS DE ESCRITURACION Por Cuenta del Comprador

DISKETTE
AMPEX
5¼ DOBLE LADO Y DOBLE DENSIDAD
OFERTA
25 Mil pesos c/u
Caja con 10 Unidades
DE VENTA CON SU DISTRIBUIDOR AUTORIZADO.
MICROINFORMATICA DE OCCIDENTE.
Plaza Insurgentes Local Nº 27
Tel. 384-33
Tepic, Nayarit

Deportes
UREÑA
Ofrece uniformes para equipo de Futbol-Voleibol Basquetbol y Beisbol
En sus marcas:
Famax, Adidas, Europes, Vail, Montaño, Crucero, Palomeras, Garcia y Spalding.
En todos los deportes profesionales y de aficionados
DEPORTES UREÑA
En Zacatecas 12 Pon. Teléfono 2-26-84
Tepic, Nayarit

HAZ DEPORTE

PROBLEMAS DE COMPUTACION?
LLAMENOS !!
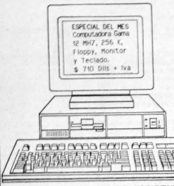
ESPECIAL DEL MES
Computadora Gama
12 MH7, 256 K,
Floppy, Monitor
y Teclado.
$ 710 Dlls + Iva
MICRO-INFORMATICA DE OCCIDENTE
PLAZA INSURGENTES. LOCAL 27 Tel: 384-33 Tepic, Nay.

Perestroika con Colores Alemanes

POR: EDGAR CELADA.

A partir de la realización del noveno pleno del comité central del Partido Socialista de Alemania (PSUA), el pasado 18 de Octubre, se abrieron en la República Democrática Alemana (RDA) las compuertas de la transformación de un País donde el socialismo real alcanzó importantes logros económicos.

La dimisión del septugenario Erich Honecker y su remplazo por el relativamente joven Egon Krenz (52 años) en esa reunión, parece marcar no tanto el inicio de los cambios, sino la dispocicion de la dirigencia estealemana de atender demandas ciudadanas largamente postergadas y cuya profundidad habría de hacerse patente con la masiva emigración a Occidente y por las crecientes movilizaciones de protesta en las principales ciudades del país que, a la fecha y a lo largo de poco más de un mes, congregaron a unos 4 millones de personas.

Estos eventos marcaron la necesidad que tenía la RDA de abandonar lo que los propios militantes del PSUA bautizaron como "mutismo prolongado", esto es, la versión estealemana del"inmovilismo" soviético durante la prolongada conducción brejneviana. Y, de la misma forma, confirmaron la urgencia de emprender un camino de transformaciones a las que ya se empezó a señalar como la perestroika con los colores alemanes.

Para que este proceso de cambio arrancara, la remoción de Honecker y su remplazo por un representante de la nueva generación comunista, Egon Krenz, resultaba indispensable pero constituia sólo el primer paso. El pleno extraordinario del comité central del PSUA, convocado por el proximo 8 de noviembre, se perfila ya como el de la entrada plena a una era reformista que deberá vencer inumerables retos. Por el momento, Krenz anunció ya cambios en la composición del burō polìitico, del cual saldrán cinco de los 21 titulares. Este movimiento de dirigentes, que tienen todo el sabor de un relevo generacional (Kurt Hager, Erich Mielke, Herman Axen, Erich Mueclenberg y Alfred Neuman, quienes probablemente pasen a retiro, ocuparon lugares de primera fila durante los casi 18 años que Honecker ocupó la conducción principal del país), se está produciendo en escala ampliada a todos los niveles politícos y sociales de la RDA, como reflejo de la presión popular y la urgente necesidad que tiene el PSUA de recobrar la confianza de la mayoría de la población.

Lo mismo que a otros partidos comunistas de Europa Oriental, al PSUA se plantea como primer reto precisamente el de reconquistar el papel dirigente de la sociedad socialista, hasta ahora ya no por la vía de la regimentación burocrática parapeteada en una peculiar practica del centralismo democrático (mucho más centralista que demócratico), sino encarado a una sociedad civil socialista, activa y diversa, que reclama pluralismo político, democracia efectiva, libertad de expresión y movilización, entre otras reformas. Al igual que el Partido Comunista de la Unión Soviética (PCUS), el PSUA optó por encabezar esas reformas, jugándose a la carta de la rectificación autocrítica antes que al expediente del ahogamiento represivo de las discrepancias.

Las similitudes que puedan encontrarse entre esta versión estealemana de la perestroika y la original soviética, no ocultan una especificidad que acercaría más a la RDA a las experiencias particulares de Hungría y Polonia: el Estado socialista alemán se encuentra en el corazón geográfico e histórico de una Europa tajantemente dividido en Oeste y Este por la guerra fría. El curso de las reformas aquí no puede considerarse al margen de la evolución general de las relaciones entre las dos partes principales del continente ni de la evolución de las relaciones interalemanas en pariticular.

Desde esa perpectiva, la insistencia que en la República Federal de Alemania (RFA) se está poniendo al problema de la reunificación puede llegar a jugar un papel antes entorpecedor que favorable a la democratización y modernización de la otra Alemania. Y es que las percepciones revanchistas de la historia, prevalecientes en algunos circulos políticos alemanes federales, incluidos algunos de gobierno, suponen que el rencuentro de la nación dividida pasa obligatoriamente por la renuncia de la RDA a su regimén económico-social.

Pero en este punto la posición del PSUA, y aün de los grupos opositores como Nuevo Foro y el Partido Socialdemócrata, es bastante clara: no se trata de renunciar al socialismo sino de perfeccionarlo, hacerlo más atractivo. La crisis del socialismo en la RDA tiene todas las caracteristicas de aquellas sufridas por sociedades que deben adecuarse a su propia maduración, venciendo los rezagos acumulados.

"El viraje emprendido en la RDA no es un alejamiento del socialismo sino, al contrario un mayor acercamiento hacia él, la incorporación aün más directa de todos los ciudadanos a la configuración de la sociedad". Tal es la naturaleza de los cambios, en palabras de Krenz, Que Occidente debería aceptar en interes de la paz y la democracia.

SE VENDE máquina industrial Juki. Infor. Tel. 2-76-91

¡PROMOCION! ESPECIAL PARA ESTUDIANTES
Diskettes:
5 1/4 doble lado, doble densidad, 48 TPI

Generico (sin marca)	15,000
Ampex	25,000
Kodak	33,000
Kodak (de colores.)	35,000
Verbatim	30,000
Verbatim (caja plastico.)	33,800

Papel
Stock 9 1/2 x 11" 1 tanto blanco. Paquete con 250 10,000
Caja Portadiskettes
con capacidad para 70 con separadores 25,000
Requisito: Presentar su credencial de estudiante
Microinformatica de Occidente
Plaza insurgentes. Local 27 Tel. 3-84-33 Tepic, Nay.

En el puerto de San Blas Nayarit
TELS: 5 03 40 5 03 33
MARINO inn Motel
AGENCIA DE VIAJES MARNAY
TELS: 2 42 46 2 43 03

Dr. José Angel Ramirez Quintero.
CARDIOLOGO
UNAM. INSTITUTO NACIONAL DE CARDIOLOGIA
Consultas de Lunes a Sabado de « 9 a 13» Hs.
CALLE LEON 74 NTE. TEPIC. NAY.
TELEFONO 2-50-40.

MOFLES Y RADIADORES DEL PACIFICO S.A. de C.V.
LOS MEJORES DEL ESTADO :
ESPECIALIZADO EN TODO TIPO DE MOFLES, HEADERS Y RADIADORES DE VEHICULOS. "CHICOS · GRANDES TRACTORES · MAQUINARIA AGRICOLA E INDUSTRIAL".
SAN LUIS No. 350 SUR. COL. SAN ANTONIO. TEPIC, NAY.
TELS. 3-03-76 / 3-19-97
A TRES CUADRAS DE INSURGENTES

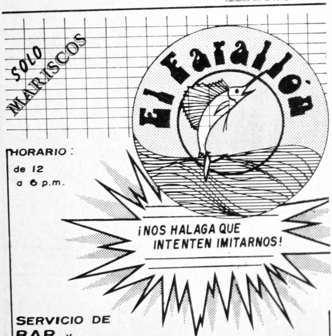

HORARIO: de 12 a 6 p.m.
¡NOS HALAGA QUE INTENTEN IMITARNOS!
SERVICIO DE BAR y ESTACIONAMIENTO
TRANSMISIONES DE T.V. POR VIA SATELITE
LOS LUNES SALIMOS A PESCAR
EN TEPIC: AV. INSURGENTES 262 PTE. TEL: 311-24
EN GUADALAJARA: AV. PLAN DE SAN LUIS 1935 FRACC. CHAPULTEPEC COUNTRY TEL: 24-94-41 AV. DEL NIÑO OBRERO 560 TEL: 21-26-16

FERRETODO DE GUADALAJARA
AHORA EN TEPIC
CON 3 TIENDAS
OFERTAS POR INAUGURACION
BAÑOS, PISOS Y RECUBRIMIENTOS
ELECTRICOS
BOMBAS
SALASTRAS
VISITENOS Y VEA TODA UNA GAMA DE OFERTAS

GRAN VENTA PRIMAVERANO
EN ZAPATERIAS LARIOS, EL MAGO Y CALZATURE 2000
Es la ocasión para adquirir el calzado ideal para Primavera, Verano y Vacaciones a precios sensacionales.
ALPARGATAS 7,900
ZAPATO CASUAL 9,900
LARIOS
EL MAGO
CALZATURE 2000